

LAS EMPRESA Y EL MERCADO DE TRABAJO EN CASTILLA-LA MANCHA.-

Consejo Regional de Relaciones Laborales de Castilla-La Mancha.

D^a. María Luz Rodríguez Fernández – Consejera de Trabajo y Empleo.

D. Ángel Nicolás García – Presidente de CECAM.

D. José Luís Gil González – Secretario General de CC.OO. Castilla-La Mancha.

D. Carlos Pedrosa Serrano – Secretario General de UGT Castilla-La Mancha.

Este trabajo ha sido realizado por los miembros de la Comisión Técnica del Consejo de Relaciones Laborales de Castilla-La Mancha, compuesta por:

D^a. María Ángeles Castellanos Valverde (Comisiones Obreras-CC.OO. Castilla-La Mancha).

D^a. Cristina Medina Campo (Unión General de Trabajadores-UGT Castilla-La Mancha).

D. Francisco Figuls García (CECAM CEOE-CEPYME Castilla-La Mancha).

INTRODUCCIÓN.-

El Consejo Regional de Relaciones Laborales, como órgano de cooperación y debate entre CECAM, CC.OO., UGT y la Administración Regional, es uno de los instrumentos que facilita y fomenta el diálogo social, ayudando a generar consenso entre las partes intervinientes, realizando distintas actividades entre las que se incluye el presente trabajo.

Se publica por sexto año consecutivo el trabajo “LAS EMPRESAS Y EL MERCADO DE TRABAJO EN CASTILLA-LA MANCHA”, como muestra de la decisión del Consejo de realizar distintos estudios que muestren una visión realista de las Relaciones Laborales en Castilla-La Mancha, con el fin de poder solventar posibles obstáculos, y adoptar medidas en el marco del diálogo social.

Este trabajo analiza exhaustivamente la estructura empresarial y societaria de la región, entre otros asuntos abarca, el desarrollo de las empresas, evolución del empleo, dinámica de la contratación, perfiles profesionales, inmigración, etc., todos los vectores muestran la realidad del tejido sociolaboral en que se encuentra Castilla-La Mancha.

El fruto del diálogo social entre las organizaciones empresariales y sindicales de Castilla-La Mancha junto con la estrecha colaboración de la propia administración Regional, ha hecho posible llevar a cabo este trabajo que sin duda contribuirá a conseguir un avance social y económico, lo que supone un objetivo primordial de nuestra Región.

Este quinto trabajo continúa la línea de publicaciones iniciada ya en el año 2003, mostrando una imagen fiel de la situación sociolaboral durante el año 2008 de Castilla-La Mancha, así como también continúa con la estructura y metodología establecida en años anteriores, considerando tanto las distintas variables del mercado de trabajo como aquellos sectores en el que se incardinan las empresas castellano-manchegas.

Informamos que, el presente trabajo se podrá consultar en formato digital, a través de la página web del Consejo de Relaciones Laborales de la Junta de Comunidades de Castilla-La Mancha mediante el siguiente enlace:
http://www.jccm.es/cs/Satellite?c=JCCM_Plan_FA&cid=1212672503169&language=es&pageid=1193043192541&pagename=CastillaLaMancha%2FJCCM_Plan_FA%2FJCCM_programa

ÍNDICE

1. Estructura empresarial

- 1.1. Número de empresas y tipos societarios
 - 1.1.1. Empresas activas. Datos provinciales y posición respecto al nivel nacional
 - 1.1.2. Creación de empresas
 - 1.1.2.1. Empresas mercantiles creadas
 - 1.1.2.2. Empresas mercantiles disueltas.
 - 1.1.2.3. Incremento neto del número de empresas mercantiles.
 - 1.1.3. Formas jurídicas
 - 1.1.3.1. Empresas activas según tipo de persona
 - 1.1.3.2. Formas societarias
- 1.2. Estratificación por sectores
 - 1.2.1. Empresas según sector económico
 - 1.2.2. Grupos de actividad que concentran mayor número de empresas
 - 1.2.3. Estratificación de los trabajadores en las empresas según el sector de actividad
- 1.3. Número de empresas por estrato de asalariados
- 1.4. Costes laborales

2. Mercado de trabajo.

- 2.1. Evolución del empleo.
 - 2.1.1. Población activa.
 - 2.1.1.1. Evolución de la población de 16 años y más años.
 - 2.1.1.2. Población activa.
 - 2.1.1.3. Población activa por sectores económicos.
 - 2.1.1.4. Población inactiva en Castilla-La Mancha.
 - 2.1.1.5. Tasa de actividad por sexos.
 - 2.1.2. Ocupación.
 - 2.1.2.1. Ocupados por sexos y grupo de edad.
 - 2.1.2.2. Ocupados por sectores.
 - 2.1.2.3. Ocupados por situación profesional.
 - 2.1.2.4. Tasa de empleo.
 - 2.1.2.5. Ocupación por provincias.
 - 2.1.2.6. Ocupación por provincia y sector.
 - 2.1.3. Asalariados.
 - 2.1.3.1. Asalariados por sexo.
 - 2.1.3.2. Asalariados por tipo de sector (público o privado).
 - 2.1.3.3. Temporalidad.
 - 2.1.4. Población parada.
 - 2.1.4.1. Población parada por sectores productivos.
 - 2.1.4.2. Población parada por edades.
 - 2.1.4.3. Población parada por sexos.
 - 2.1.4.4. Población parada por edades y sexos.
 - 2.1.4.5. Población parada por provincias.
 - 2.1.4.6. Parados según tiempo de búsqueda de empleo.
 - 2.1.4.7. Parados en busca de su primer empleo.
 - 2.1.4.8. Tasas de paro.
 - 2.1.5. Demandas de empleo.
 - 2.1.5.1. Altas y bajas.
 - 2.1.5.2. Demandas pendientes.
- 2.2. Empresas de trabajo temporal.
 - 2.2.1. Empresas de trabajo temporal según la ubicación de sus centros de trabajo.
 - 2.2.2. Contratos de puesta a disposición.
- 2.3. Dinámica de la contratación

- 2.3.1. Contratos registrados por duración.
- 2.3.2. Contratos indefinidos por sexo.
- 2.3.3. Contratos temporales por sexo.
- 2.3.4. Contratos iniciales por provincia y tipo de contrato.
- 2.4. Perfil profesional.
- 2.4.1. Nivel de estudios de los demandantes de empleo.
- 2.4.2. Ocupaciones demandadas y ofrecidas.

3. Inmigración.

- 3.1. Población por sexo y provincias. Total y extranjeros.
- 3.2. Población por sexo. Total y Extranjeros. Evolución.
- 3.3. Población extranjera por sexo y país de nacimiento.
- 3.4. Población extranjera por sexo, país de nacimiento, sexo y comunidad autónoma.
- 3.5. Población de 16 y más años por nacionalidad, sexo y comunidad autónoma.
- 3.6. Activos por nacionalidad y sexo.
- 3.7. Tasa de actividad por nacionalidad.
- 3.8. Ocupados por nacionalidad y sexo.
- 3.9. Tasas de empleo por nacionalidad y sexo.
- 3.10. Tasa de paro por nacionalidad y sexo.

1. ESTRUCTURA EMPRESARIAL

Los datos mostrados en este primer bloque, son extraídos de varias fuentes entre las que destacan: la Estadística de Sociedades Mercantiles (SM), el Directorio Central de Empresas (DIRCE) ambos pertenecientes al Instituto Nacional de Estadística (INE), además de utilizar el Registro Mercantil Central, en aquellos casos que se requiera, por no recoger las anteriores fuentes datos más actualizados. Indicar que el presente trabajo al igual que en años anteriores, utiliza un ámbito temporal quinquenal, hasta el año 2008.

De lo expuesto, se desprende que las cifras de dichas fuentes difieren debido a que, en el caso del DIRCE los datos que arroja tienen como término temporal, a uno de enero del año correspondiente, frente a la Estadística de Sociedades Mercantiles y el Registro Mercantil Central, en los cuales dicho término alcanza hasta el treinta y uno de diciembre del año correspondiente, indicando que, en relación con la Estadística de Sociedades Mercantiles para el año 2008, dichos resultados se consideran provisionales.

1.1. Número de empresas y tipos societarios.

1.1.1 Empresas activas. Datos provinciales y posición respecto al nivel nacional.

En la siguiente tabla, podemos observar el número de empresas activas en Castilla-La Mancha, el cual se incrementa en 4.917 empresas (3,70 %) en relación con el mismo mes del año 2007, obteniendo la cifra de 137.823 empresas activas superando en 1,14 puntos a la media nacional (2,56 %).

Nº de empresas activas	2004	2005	2006	2007	2008
Albacete	23.550	24.685	25.531	27.068	27.647
Ciudad Real	29.011	29.521	30.446	31.881	33.011
Cuenca	12.829	13.336	13.822	14.741	14.928
Guadalajara	10.120	10.438	11.825	12.874	13.735
Toledo	38.457	40.416	42.789	46.342	48.502
Castilla-La Mancha	113.967	118.396	124.413	132.906	137.823
España	2.942.583	3.064.129	3.174.393	3.336.657	3.422.239

Fuente: INE. DIRCE (Actualizado a uno de enero del año correspondiente). Elaboración propia.

Variación Interanual	2005	2006	2007	2008
Albacete	4,82%	3,43%	6,02%	2,14%
Ciudad Real	1,76%	3,13%	4,71%	3,54%
Cuenca	3,95%	3,64%	6,65%	1,27%
Guadalajara	3,14%	13,29%	8,87%	6,69%
Toledo	5,09%	5,87%	8,30%	4,66%
Castilla-La Mancha	3,89%	5,08%	6,83%	3,70%
España	4,13%	3,60%	5,11%	2,56%

Fuente: INE. DIRCE (Actualizado a uno de enero del año correspondiente). Elaboración propia.

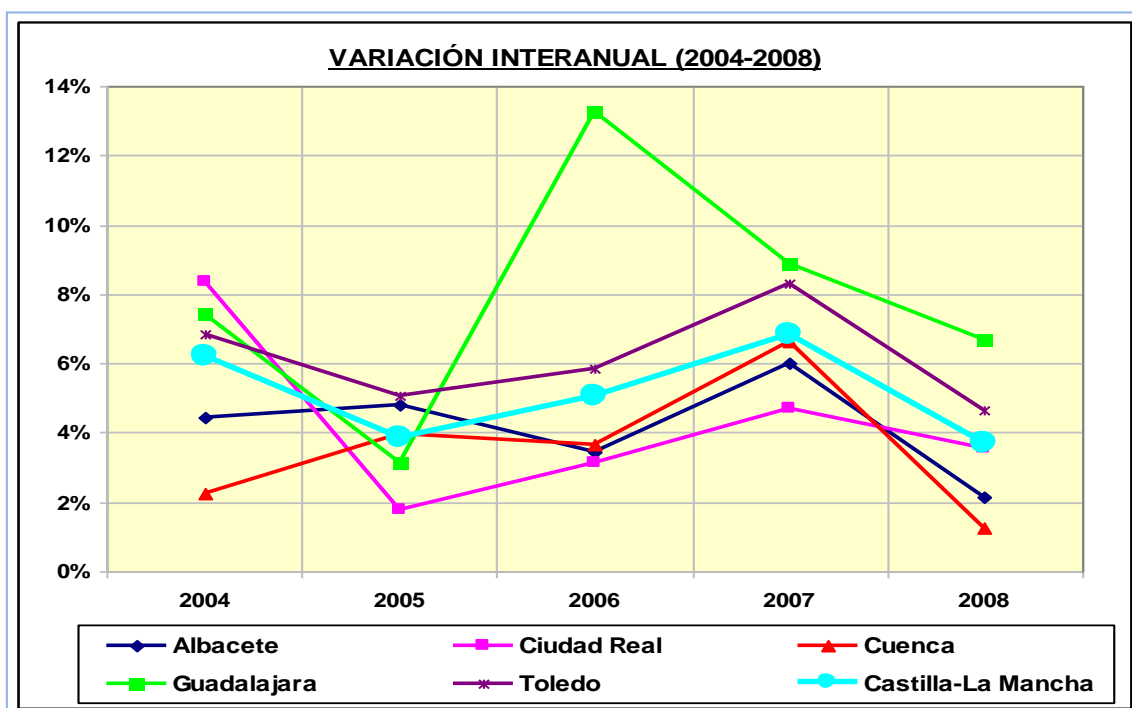

Fuente: INE. DIRCE (Actualizado a uno de enero del año correspondiente). Elaboración propia.

En el anterior gráfico se muestra la evolución del tejido empresarial en Castilla-La Mancha a partir del periodo de enero de 2004 a 2008, en el cual podemos apreciar las diferentes fluctuaciones tanto a nivel provincial como regional.

Todas las provincias durante el periodo de referencia, han experimentado una tendencia positiva, aunque si nos centramos en el último año (01/01/2007 a 01/01/2008), advertimos que en el conjunto de la región, se ha producido un descenso en el incremento, obteniendo al final del periodo de referencia, un incremento de 3.576 empresas con respecto al mes de enero del año anterior ó 3,70 % con relación a la tasa interanual.

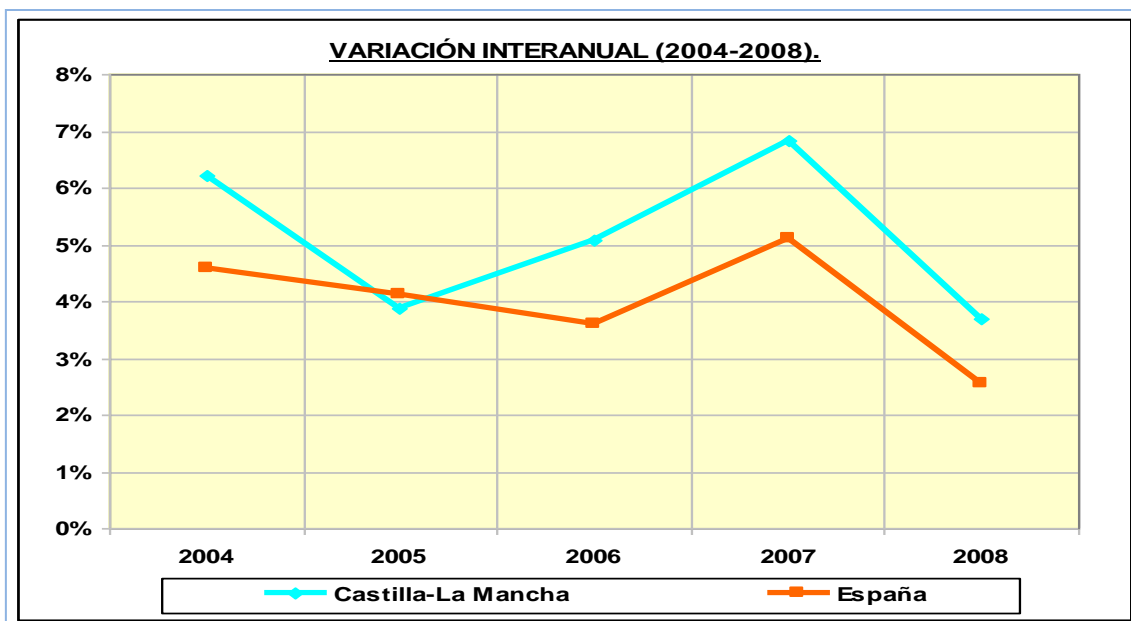

Fuente: INE. DIRCE (Actualizado a enero del correspondiente año). Elaboración propia.

En el gráfico observamos la evolución de Castilla-La Mancha y el resto del territorio nacional durante el periodo objeto de estudio, el cual se caracteriza por una fuerte reducción en el incremento empresarial a partir del año 2007.

La caída actual del crecimiento, alcanza en Castilla-La Mancha los 3,13 puntos y 2,55 puntos en el resto del territorio nacional, lo que evidencia una disminución importante y progresiva en dicho crecimiento.

El pilar de nuestro sistema productivo son las microempresas (de 0 a 9 asalariados), las cuales, ante una situación de crisis prolongada son, junto con la pequeñas y medianas empresas (pymes), se hace necesaria una explicación breve de la distribución porcentual de los sectores de actividad en Castilla-La Mancha, a fecha 01/01/2008, fue la siguiente: Sector Servicios 44 % aproximadamente, sector Comercio 26 % aproximadamente, Construcción 21 % aproximadamente, Industria 10 % aproximadamente, por tanto, si nuestro tejido empresarial está constituido por el 50 % de microempresas sin ningún asalariado, el 45 % restante de las microempresas poseen entre 1 y 9 asalariados, el 5 % son empresas pequeñas de 10 a 49 trabajadores, el 0,55 % son empresas medianas (entre 50 y 249 trabajadores) y un 0,06 % son grandes empresas. Estas cifras confirman que el tejido productivo de la Región se concentra principalmente en microempresas del sector servicios, las cuales,

sin los recursos de financiación adecuados, junto con la preocupante caída del consumo, genera una dramática destrucción de dichas empresas y un incremento del desempleo, provocando un aumento del déficit y un progresivo empobrecimiento regional. En este sentido y según la Contabilidad Regional de España base 2000 (CRE-2000) del INE para el año 2008 a nivel estatal, Castilla-La Mancha se sitúa en el penúltimo lugar, arrojando un resultado provisional del 0,7% de tasa de crecimiento del Producto Interior Bruto (PIB), tras la Comunidad Valenciana con un 0,5%, situándose la media nacional en el 1,2 % (dato sin corregir) y a nivel europeo el 0,9%. Y considerando la riqueza por habitante (PIB per cápita) durante el año 2008 Castilla-La Mancha vuelve a obtener el penúltimo puesto a nivel estatal, con 18.471 € por habitante de media, frente a los 24.020 € a nivel nacional y 25.100 € de media en la Unión Europea.

NÚMERO DE EMPRESAS POR COMUNIDADES Y CIUDADES AUTÓNOMAS.

	2004	2005	2006	2007	2008
España	2.942.583	3.064.129	3.174.393	3.336.657	3.422.239
Andalucía	441.623	464.179	486.674	511.728	522.815
Aragón	85.814	90.005	87.941	92.162	94.931
Asturias (Principado de)	67.039	68.175	70.115	72.276	73.124
Islas Baleares	85.425	87.024	88.027	91.254	93.335
Canarias	120.294	128.020	132.810	140.414	143.471
Cantabria	35.649	36.561	37.690	39.560	40.393
Castilla y León	155.004	159.196	163.856	170.319	173.209
Castilla - La Mancha	113.967	118.396	124.413	132.906	137.823
Cataluña	543.719	567.019	578.340	612.404	626.020
Comunidad Valenciana	315.214	329.334	348.692	368.586	376.093
Extremadura	55.568	61.898	63.084	66.232	67.852
Galicia	180.977	185.722	191.642	200.020	203.374
Madrid (Comunidad de)	436.074	456.175	478.202	503.000	519.307

Murcia (Región de)	82.484	85.110	90.698	97.374	100.075
Navarra (Comunidad Foral de)	39.679	40.730	41.083	43.142	43.847
País Vasco	155.666	157.539	161.376	164.431	175.303
Rioja (La)	21.049	21.598	22.393	23.404	23.834
Ceuta y Melilla	7.338	7.448	7.357	7.445	7.433

Fuente: INE. DIRCE (Actualizado a enero del correspondiente año). Elaboración propia.

La tabla anterior muestra la evolución producida durante el periodo de referencia, en relación con el número de empresas activas que se ubican en cada comunidad y ciudad autónoma, en este sentido, la evolución empresarial en Castilla-La Mancha sigue siendo positiva, y se erige como la tercera región a nivel estatal, que ha experimentado un crecimiento mayor desde el año 2004, a saber, tasa interanual del 20,93%, junto con Extremadura y Murcia con un 22,11 % y 21,33% respectivamente, tal y como se aprecia en los siguientes gráficos.

TOTAL EMPRESAS ACTIVAS POR COMUNIDADES Y CIUDADES AUTÓNOMAS

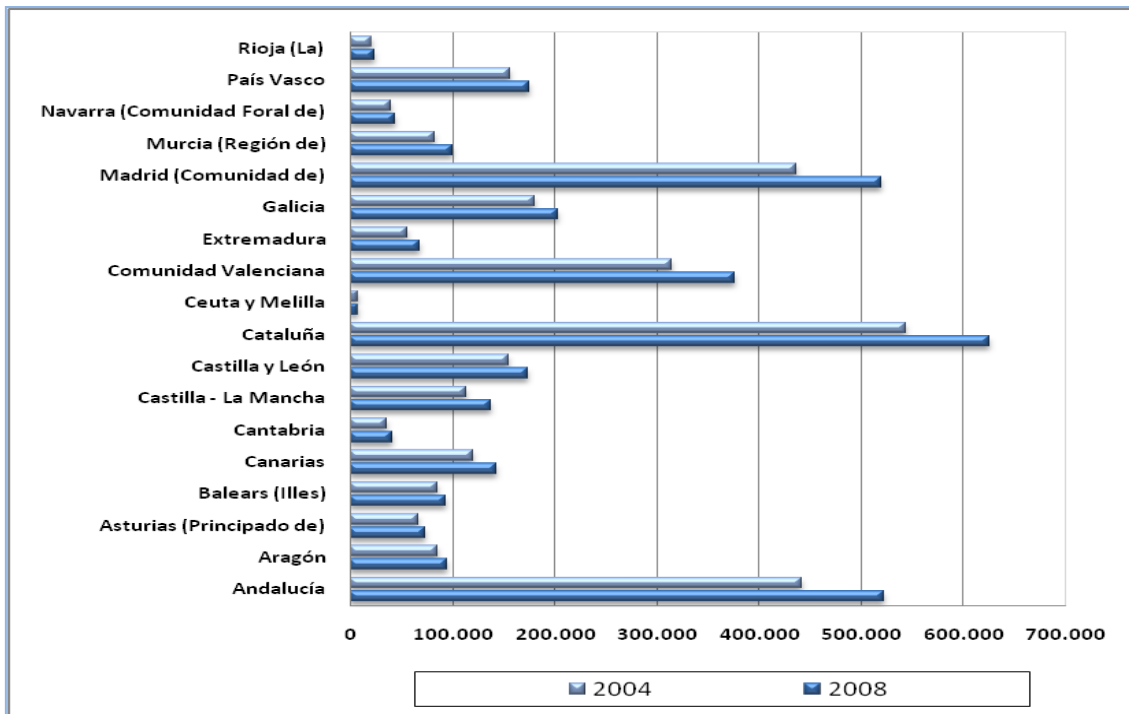

Fuente: INE. DIRCE (Actualizado a enero del correspondiente año). Elaboración propia.

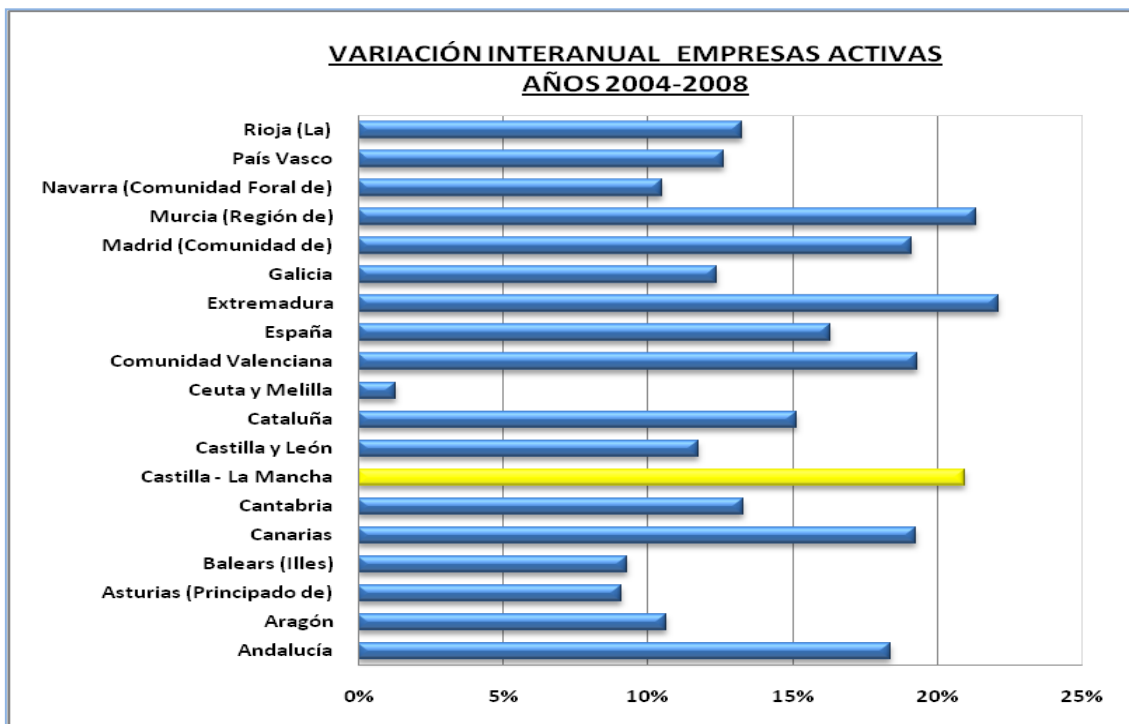

Fuente: INE. DIRCE (Actualizado a enero del correspondiente año). Elaboración propia.

En Castilla-La Mancha, existen 137.823 empresas activas, lo cual nos ubica en la novena posición (igual que en el año 2007) a nivel estatal.

Las comunidades que están a la cabeza en el número de empresas activas a nivel estatal, en fecha 01/01/2008, son las siguientes: Canarias (143.471), Castilla y León (173.209), País Vasco (175.303), Galicia (203.374), Comunidad Valenciana (376.093), Madrid (519.307), Andalucía (522.815) y Cataluña (626.020).

1.1.2 Creación de empresas

1.1.2.1 Empresas mercantiles creadas

Como ya hemos comentado, la tendencia en el incremento del tejido empresarial en Castilla-La Mancha se ha caracterizado por ser un crecimiento positivo durante el periodo de referencia (2004-2008) aunque, a partir del año 2007, dicho incremento decrece, lo que origina una tendencia a la baja tanto en Castilla-La Mancha como en el resto del territorio español, en concreto, en nuestra Región se produce una disminución de 3,13 puntos a partir del año 2007 y de 2,55 puntos en el resto del territorio nacional.

Valores Absolutos	2004	2005	2006	2007	2008
ALBACETE	974	1.092	1.488	1.325	1.967
CIUDAD REAL	1.035	1.191	1.328	1.322	930
CUENCA	393	460	491	796	381
GUADALAJARA	464	492	537	587	177
TOLEDO	1.676	1.911	1.999	1.886	1.260
CASTILLA LA MANCHA	4.542	5.146	5.843	5.916	4.715
ESPAÑA	130.992	138.981	148.964	142.763	102.448

FUENTE: INE-IES. Elaboración propia. Año 2008: datos provisionales.

En la provincia de **Albacete** se ha producido, durante el año 2008, el mayor incremento de empresas en la Región, con 1.967. La variación interanual asciende al 48,45 %, es decir, se han constituido 642 empresas más que en el año 2007, lo cual supone una excelente noticia, dado la tendencia a la baja (ver siguiente gráfico) del resto de provincias castellano-manchegas.

La provincia de **Ciudad Real** ocupa la tercera posición, en creación de empresas, arrojando un resultado de 930 empresas constituidas durante el año 2008.

Su variación interanual desciende hasta el - 29,65 % lo que comporta 392 empresas menos que el incremento del año 2007.

La provincia de **Cuenca** con 381 empresas constituidas durante el año 2008, es la segunda provincia con menor crecimiento empresarial de Castilla-La Mancha. Con una variación interanual de - 52,13 %, arroja un decremento de 415 empresas menos que el incremento del año anterior.

En la provincia de **Guadalajara** se ha producido el menor incremento de todas las provincias castellano-manchegas, con 177 empresas constituidas. Si atendemos a la variación interanual: - 69,84 %, conlleva una reducción de 410 empresas en relación con el incremento producido en el año 2007.

En la provincia de **Toledo** durante el último año de referencia se constituyeron un total de 1.260 empresas. Su variación interanual se fijó en - 33,19 %, lo cual arroja una disminución de 626 empresas que en relación con el incremento del año anterior.

A nivel regional, si consideramos en número total de empresas que no se han constituido, dicha cifra alcanza hasta el 39 % del total de empresas constituidas durante el 2008, lo que supone un decremento de 1.843 empresas en relación con el año 2007, lo cual es un dato muy nocivo para la salud del tejido empresarial regional debido a que en un sólo año, hemos pasado en Castilla-La Mancha del 1 % al -20 % en creación empresarial (ver segundo gráfico), con excepción de la provincia de Albacete como ya se ha apuntado.

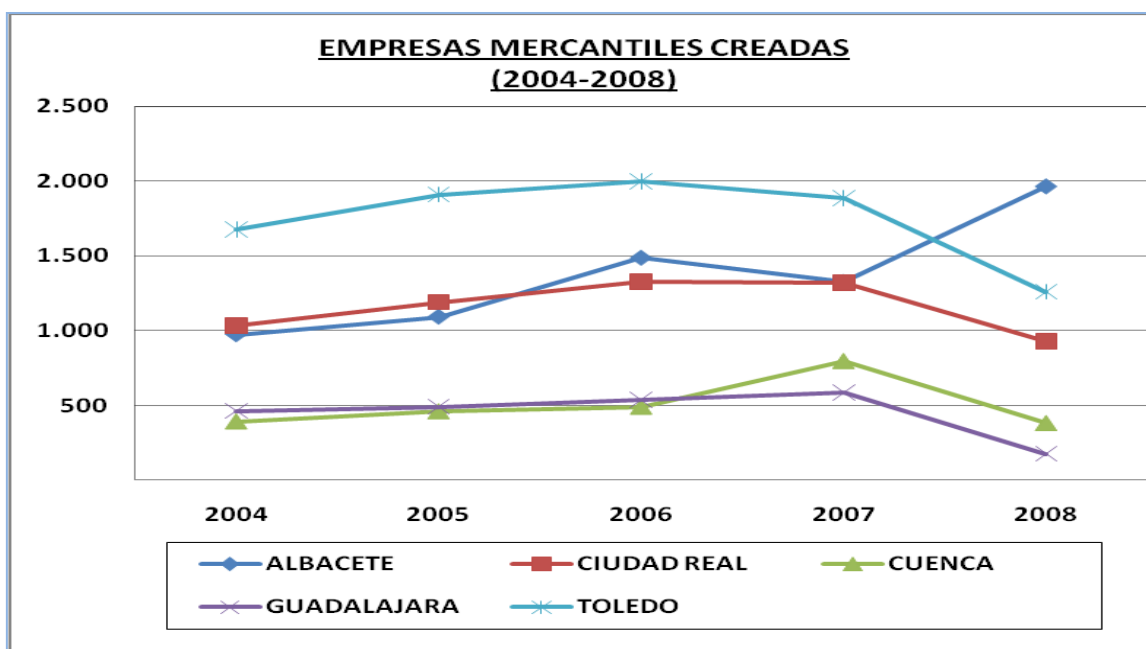

FUENTE: INE-IES. Elaboración propia. Año 2008: datos provisionales.

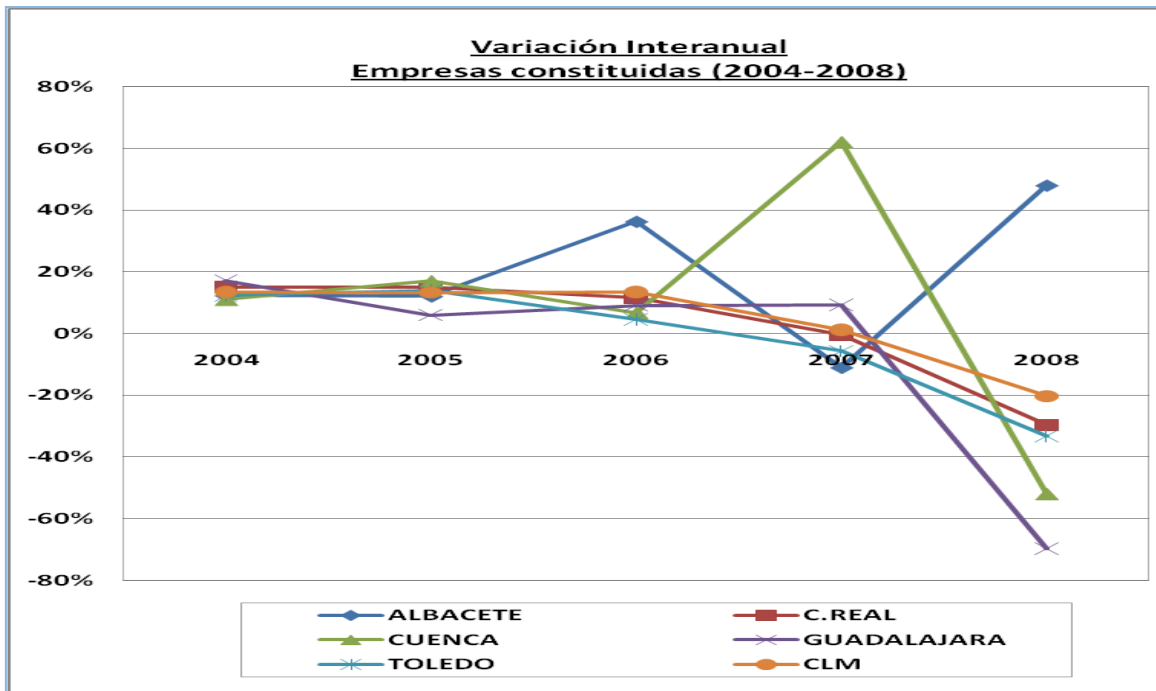

FUENTE: INE-IES. Elaboración propia. Año 2008: datos provisionales.

Variación Interanual	2005	2006	2007	2008
Castilla-La Mancha	13%	14%	1%	-20%
España	6%	7%	-5%	-28%

FUENTE: INE-IES. Elaboración propia. Año 2008: datos provisionales.

1.1.2.2. Empresas mercantiles disueltas

Valores absolutos	2004	2005	2006	2007	2008
ALBACETE	107	109	107	154	23
CIUDAD REAL	74	81	98	128	110
CUENCA	27	44	53		54

				70	
GUADALAJARA	43	41	40	76	26
TOLEDO	34	16	33	44	39
ESPAÑA	12.084	9.747	11.071	18.047	16.095
CASTILLA-LA MANCHA	285	291	331	472	252

FUENTE: INE-IES. Elaboración propia. Año 2008: datos provisionales.

La evolución del cómputo de empresas disueltas, durante el periodo objeto de estudio, y sobre todo, durante los dos últimos años ha experimentado cambios relevantes. En este sentido, cabe mencionar el repunte producido durante el año 2007 a nivel regional, así como el aumento generado en las provincias de Albacete y Ciudad Real en dicho año.

Según los resultados provisionales para el año 2008, la tendencia alcista generada durante los últimos años, se frena en seco a tenor de dichos resultados. Como el objetivo principal de este trabajo es informar de la situación real del mercado de trabajo en Castilla-La Mancha y por extensión de todo el territorio nacional, y dado que los resultados expuestos para el año 2008, arrojan cifras provisionales, los mismos no resultan totalmente verosímiles con la situación del tejido empresarial para dicho año, por ello, vamos a utilizar los resultados definitivos del Registro Mercantil Central (RMC), los cuales son base para el Instituto de Estadística de Castilla-La Mancha (IES).

A tenor de los resultados expuestos por el Registro Mercantil Central, las extinciones producidas desde el mes de enero hasta diciembre del año 2008 han sido las siguientes: Albacete (161); Ciudad Real (110); Cuenca (57); Guadalajara (56) y Toledo (171), lo que arroja un monto en Castilla-La Mancha de 555 sociedades extinguidas, frente a las 472 del año 2007.

Con todo, es incuestionable que el incremento del tejido productivo en Castilla-La Mancha se está reduciendo progresivamente, al quedar acreditado, según los resultados definitivos del Registro Mercantil Central, al extinguirse más empresas durante el año 2008 que en el año anterior, lo cual es perjudicial para el tejido productivo de Castilla-La Mancha, más aun, cuando no hay visos de ralentización en el incremento de extinciones societarias, dada la antesala de la recesión económica existente a mediados del 2008 además, debemos tener en cuenta los datos relativos a los procesos concursales abiertos durante el año de referencia, en donde existe un incremento en las variaciones intertrimestrales, a saber, 1º Trim.: -20%; 2º Trim.:

150%; 3º Trim.: 350% y 4º Trim.: -20%, teniendo en cuenta que dichos procesos, tienen una duración aproximada de un año. Todo ello redonda en la inestabilidad y por ende en la supervivencia de las empresas castellano-manchegas, en tanto no se establezcan los medios óptimos, a corto y medio plazo, que frenen el incremento de extinciones societarias.

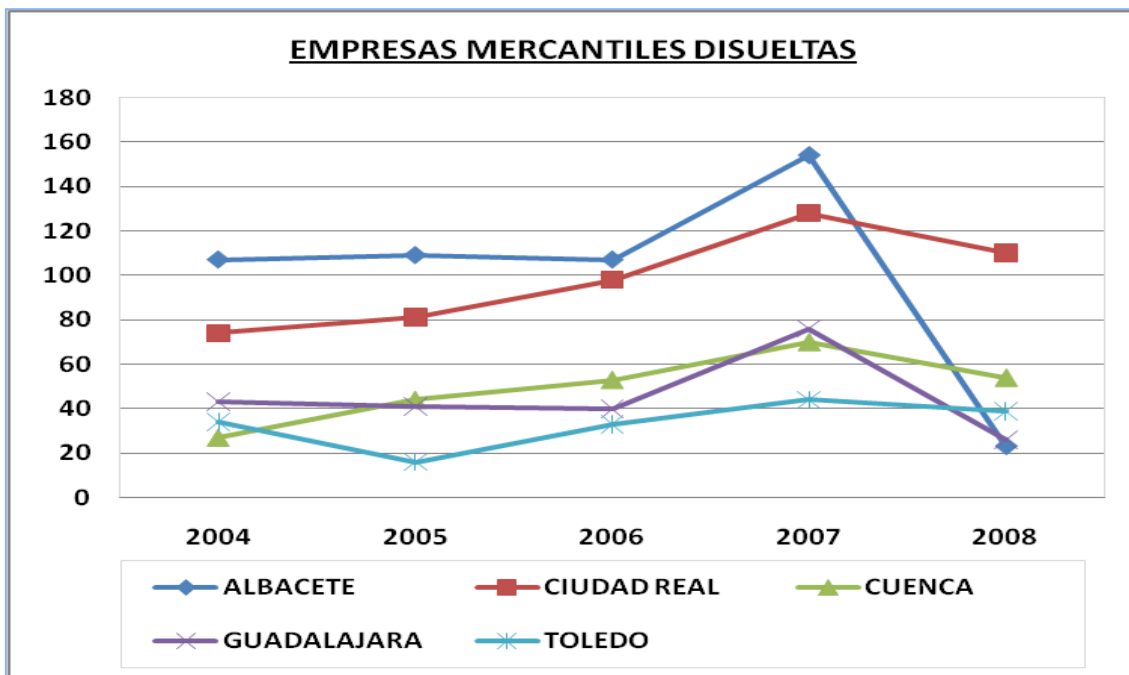

FUENTE: INE-IES. Elaboración propia. Año 2008: datos provisionales.

1.1.2.3. Incremento neto del número de empresas mercantiles.

(Número de empresas mercantiles creadas, restado el número de empresas mercantiles disueltas).

Valores absolutos	2004	2005	2006	2007	2008
ALBACETE	867	983	1.381	1.171	1.944
CIUDAD REAL	961	1.110	1.230	1.194	820
CUENCA	366	416	438	726	327
GUADALAJARA	421	451	497	511	151
TOLEDO	1.642	1.895	1.966	1.841	1.221
CASTILLA-LA MANCHA	4.257	4.855	5.512	5.444	4.463
ESPAÑA	118.908	129.234	137.893	124.716	86.353

FUENTE: INE-IES. Elaboración propia. Año 2008: datos provisionales.

Si atendemos al incremento neto producido durante la serie anterior, podemos observar como en los años 2007 y 2008 se ha invertido la tendencia, tanto a nivel regional como nacional, obteniendo resultados inferiores a los producidos durante los años precedentes, a excepción de la provincia de Albacete, que obtiene durante el año 2008, un incremento neto superior a los arrojados por las restantes provincias castellano-manchegas. Las cifras obtenidas en la provincia de Albacete son como consecuencia de la proliferación de empresas incardinadas al sector de energías renovables alcanzando según los datos ofrecidos por el Registro Mercantil Central, el 18,81 % del total de constituciones a nivel nacional, superando a Madrid (12,28%), Barcelona (11,53%), Murcia (5,14%), Valencia (4,82%), es por ello que Albacete se erige, durante el año 2008, como la primera provincia española en constituciones de empresas del sector de energías renovables.

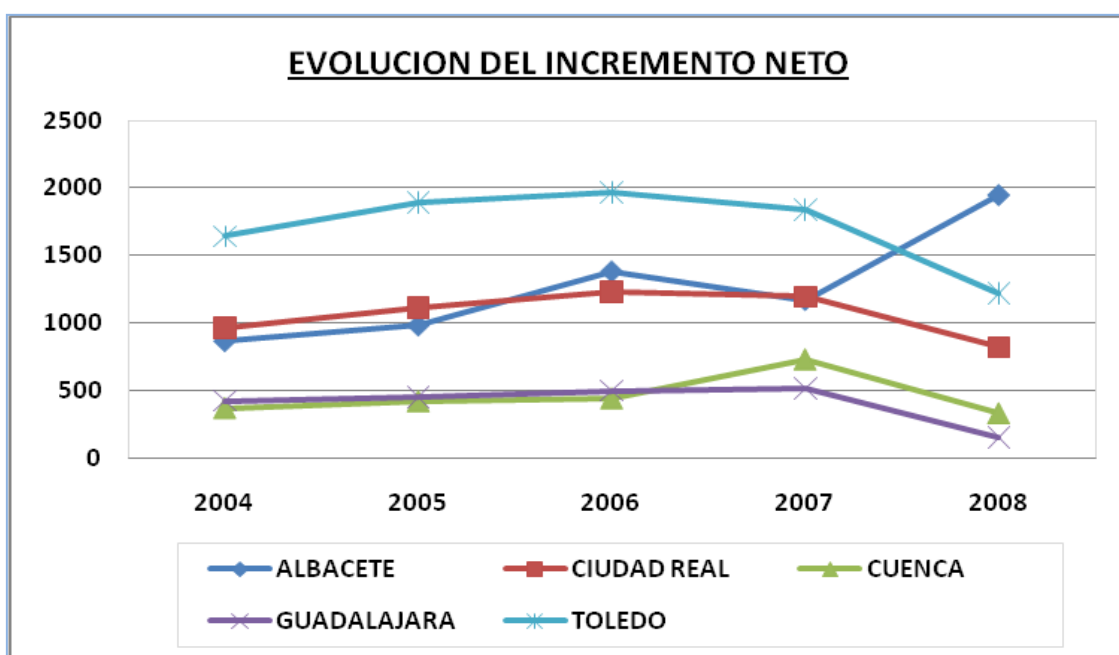

FUENTE: INE-IES. Elaboración propia. Año 2008: datos provisionales.

1.1.3 Formas jurídicas

1.1.3.1 Empresas activas según tipo de persona.

El tipo de personalidad predominante en el tejido empresarial castellano-manchego es sin duda, la persona física frente a la jurídica, alcanzando una diferencia aproximadamente del 18% de media durante el periodo de referencia (2004 a 2008) consolidación que como veremos a continuación tiende a la baja en detrimento de las personas físicas.

VALORES ABSOLUTOS	2004		2005		2006		2007		2008	
	P.Jcas	P.Físicas	P.Jcas	P.Físicas	P.Jcas	P.Físicas	P.Jcas	P.Físicas	P.Jcas	P.Físicas
ALBACETE	9.758	13.792	10.537	14.148	11.274	14.257	12.033	15.035	12.665	14.982
CIUDAD REAL	10.572	18.439	11.326	18.195	12.278	18.168	12.961	18.920	13.835	19.176
CUENCA	4.565	8.264	4.897	8.439	5.314	8.508	5.704	9.037	5.996	8.932
GUADALAJARA	3.658	6.462	3.984	6.454	4.654	7.171	5.115	7.759	5.541	8.194
TOLEDO	15.289	23.168	16.731	23.685	18.227	24.562	19.753	26.589	21.053	27.449
CASTILLA-LA MANCHA	43.842	70.125	47.475	70.921	51.747	72.666	55.566	77.340	59.090	78.733
ESPAÑA	1.204.127	1.738.456	1.296.864	1.767.265	1.383.267	1.791.126	1.483.645	1.853.012	1.564.308	1.857.931

FUENTE: INE-IES. Elaboración propia. Año 2008: datos provisionales.

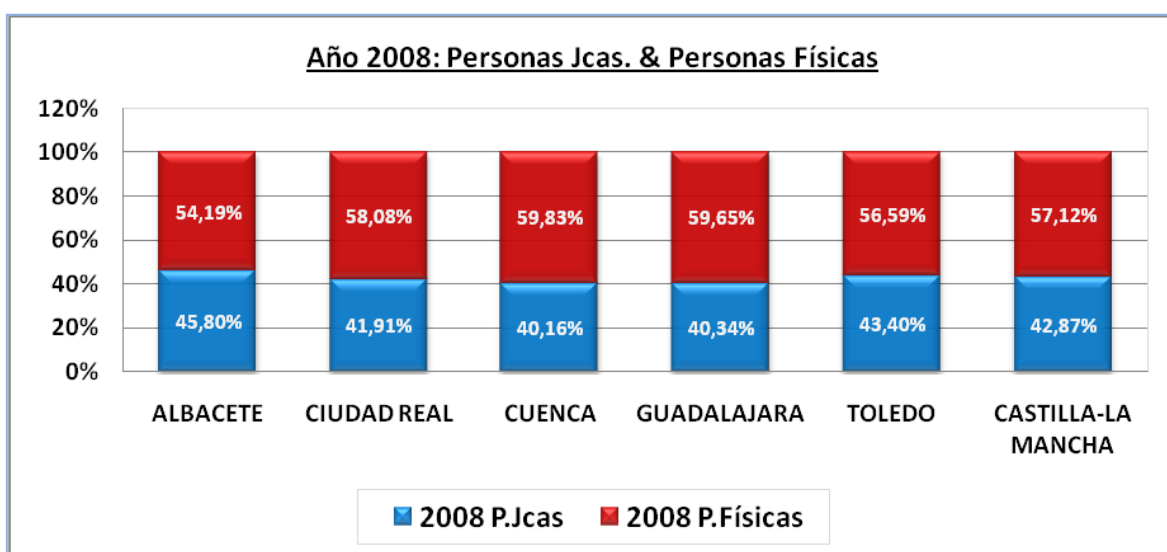

FUENTE: INE-IES. Elaboración propia. Año 2008: datos provisionales.

Como se muestra en el gráfico, en el año 2008, las cinco provincias castellano-manchegas obtuvieron resultados similares, con diferencias no superiores a cinco puntos.

Durante el periodo 2004-2008, se produjo en la Región, un incremento tanto de personas físicas (12,27 %) como de jurídicas (34,7 %), superando al crecimiento experimentado en el resto de España, para dicho periodo, a saber, personas físicas (6,87 %) y personas jurídicas (29,9 %).

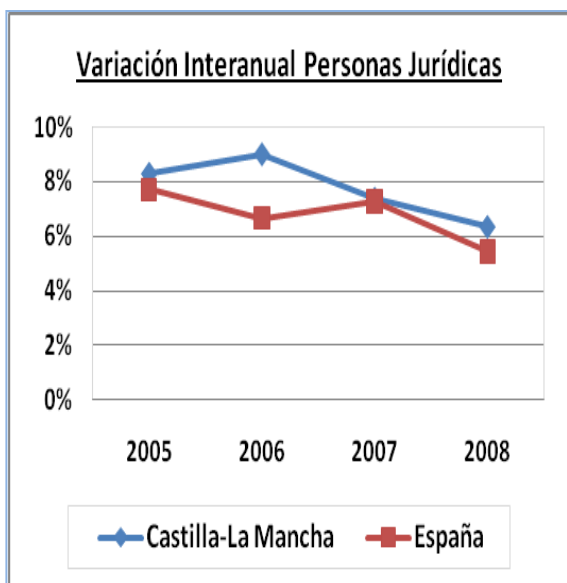

FUENTE: INE-IES. Elaboración propia.
Año 2008: datos provisionales.

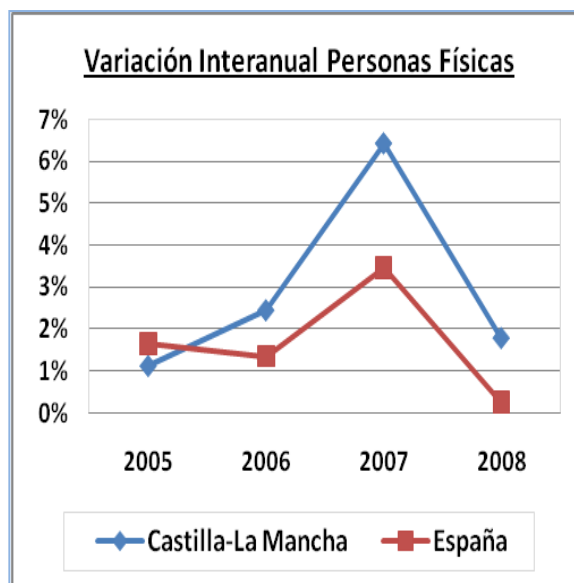

FUENTE: INE-IES. Elaboración propia.
Año 2008: datos provisionales.

La variación interanual más significativa, en relación con las personas jurídicas, en Castilla-La Mancha, se produce durante el año 2006, alcanzando un repunte del 9,00 % con un incremento de 0,71 puntos, y posteriormente con decrementos de 1,62 y 1,04 puntos, durante el 2007 y 2008 respectivamente.

A nivel estatal, también experimentan incrementos importantes durante los años 2005 y 2007, llegando al 7,70 % y 7,26 % respectivamente.

Indicar que, lo más significativo es el declive, a nivel nacional, producido durante el año 2008, siendo el más acusado en los últimos cuatro años, es decir, 5,44 % ó 1,82 puntos inferior al año 2007, lo que supone 19.715 empresas menos que el incremento producido durante el año 2007, y a nivel regional, la caída se fijó en 1,04 puntos (6,34 %) o 295 empresas menos en relación con el incremento del año anterior, lo que evidencia la tendencia bajista iniciada durante el año 2006 (véase gráfico página anterior).

Si el menor incremento de las personas jurídicas es preocupante, a tenor de los últimos resultados, el incremento de las personas físicas en Castilla-La Mancha es ostensiblemente peor, concretamente, en nuestra Región hemos obtenido 4,63 puntos menos ó 3.281 empresas menos que el incremento producido durante el año 2007, y a nivel estatal 3,19 puntos ó 56.967 empresas menos que el incremento del año anterior.

A continuación vamos a exponer los resultados, tanto de personas físicas como jurídicas, que se han producido en las diferentes provincias castellano-manchegas.

EVOLUCIÓN POR PROVINCIAS:

En la provincia de Albacete, durante el año 2008, las personas jurídicas suponían un 45,80 % (12.665) frente al 54,19 % (14.982) de personas físicas.

Con respecto a las personas jurídicas, debemos matizar que aunque los resultados anteriores sean superiores a los arrojados durante el 2007 (véase el gráfico de abajo), si nos centramos en el incremento producido durante los años 2007 y 2008 observamos, como la disminución de dicho incremento pasa de 759, en el año 2007, a 632 en el 2008. Si atendemos a la variación interanual, durante el periodo 2006 a 2008, observamos como las personas jurídicas obtienen en el año 2008 un 5,25 % frente al 6,73 % del año 2007.

En relación con las personas físicas, se ha producido una disminución significativa del incremento, al pasar de 778, en el 2007, a - 53 durante el 2008. La variación interanual, en relación con las personas físicas, arrojó durante el 2008 un - 0,35 %, frente al 4,14 % del año 2007, lo que evidencia la importante destrucción de personas físicas frente a las jurídicas a saber, 831 personas físicas menos y 127 personas jurídicas menos de incremento durante el 2008 que con respecto al 2007.

Indicar que, en el año 2008, tras Toledo y Ciudad Real, Albacete es la provincia con mayor número de personas físicas y jurídicas de la Región.

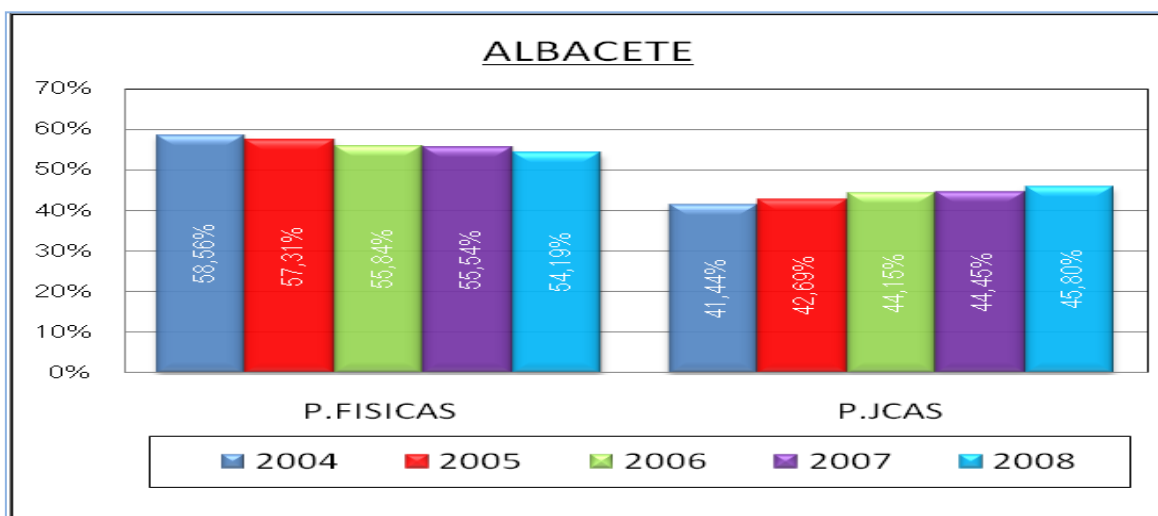

FUENTE: INE-IES. Elaboración propia. Año 2008: datos provisionales.

En la provincia de Ciudad Real, durante el año 2008, las personas jurídicas suponían un 41,91 % (13.835) frente al 58,08 % (19.176) de personas físicas.

En relación con las personas jurídicas, el incremento experimentado durante los años 2007 a 2008 se caracteriza por ser la provincia castellano-manchega con un incremento mayor que el producido en el año anterior, resultando 191 personas jurídicas más que en el año 2007, lo que arroja un resultado de 874 y 683 personas jurídicas respectivamente, resultado a todas luces positivo.

En cuanto a las personas físicas, el incremento en el año 2008 fue menor que en el 2007, aproximadamente quinientas personas físicas (496) menos que en el año 2007 resultando un incremento durante en el 2007 de 752 y durante el 2008 de 256 personas físicas, lo que demuestra el declive de las personas físicas que configuran el tejido productivo castellano-manchego.

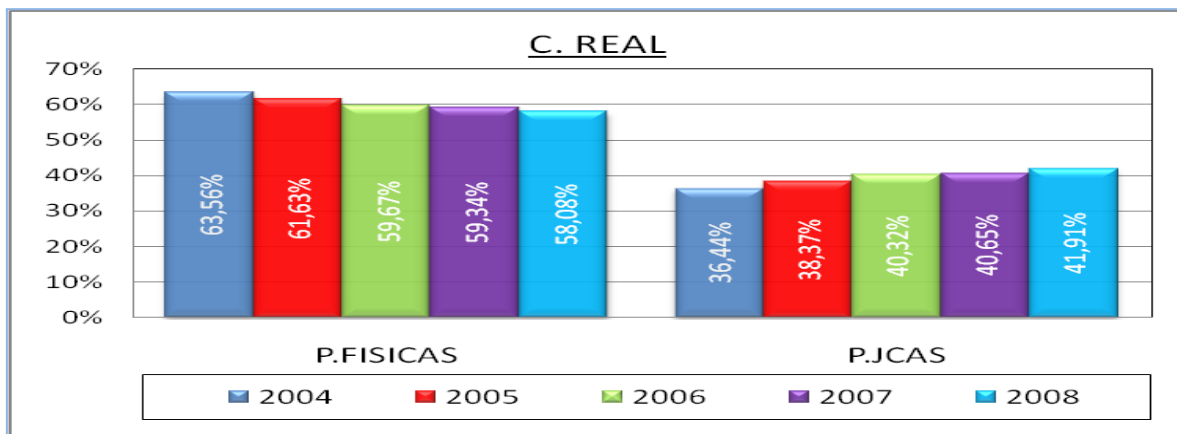

FUENTE: INE-IES. Elaboración propia. Año 2008: datos provisionales.

En el año 2008, en la provincia de Cuenca, las personas jurídicas suponían un 40,16 % (5.996) frente al 59,83 % (8.932) de personas físicas, ante ello, caben hacer algunas precisiones, las personas jurídicas obtienen unos resultados inferiores, si atendemos a la diferencia de incrementos producidos durante el año 2008 y 2007, así, para el año 2008 (292) se cuantifica casi un centenar (98) de personas jurídicas menos que el incremento producido durante el 2007 (390).

En relación con las personas físicas, se ha producido un decremento muy significativo, al pasar de un incremento de 529 en el 2007, a - 105 durante el 2008. Si atendemos a la variación interanual durante el periodo 2006 a 2008, observamos como las personas jurídicas obtienen durante el año 2008 un 5,12 % frente al 7,34 % del año 2007; y en relación con las personas físicas, los resultados arrojados para el año 2008 son - 1,16 %, frente al 6,21 % del año 2007.

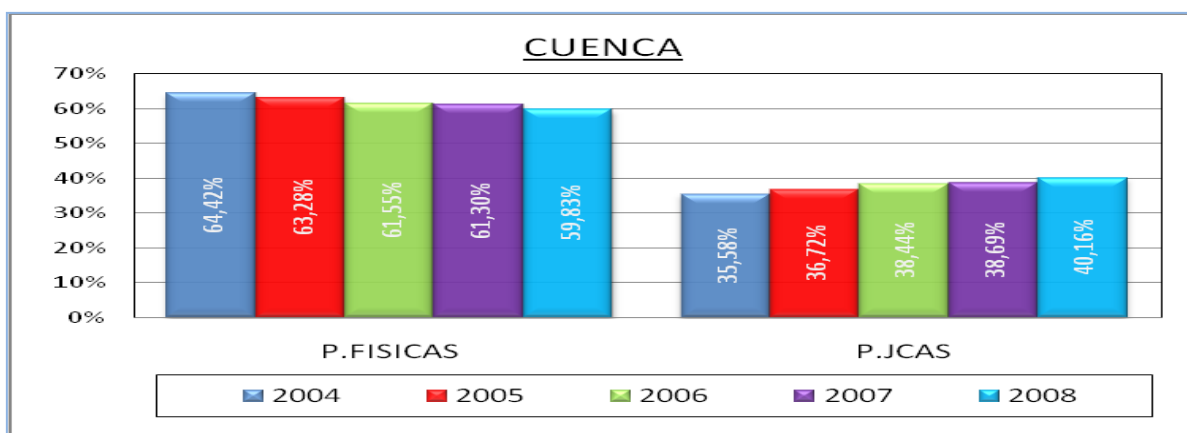

FUENTE: INE-IES. Elaboración propia. Año 2008: datos provisionales.

En la provincia de Guadalajara, durante el año 2008, las personas jurídicas suponían un 40,34 % (5.541) frente al 59,65 % (8.194) de personas físicas.

En relación con las personas jurídicas, el incremento experimentado durante el año 2008, fue también negativo (-35) al igual que en Albacete (- 127), Cuenca (-98) o Toledo (- 226), si bien, cuantitativamente es el menor de los producidos en la Región.

En cuanto a las personas físicas, ocurre lo mismo que en el incremento de las personas jurídicas, debido a que en el año 2008, lograron la menor diferencia en el incremento de dichas personas a nivel regional (-153).

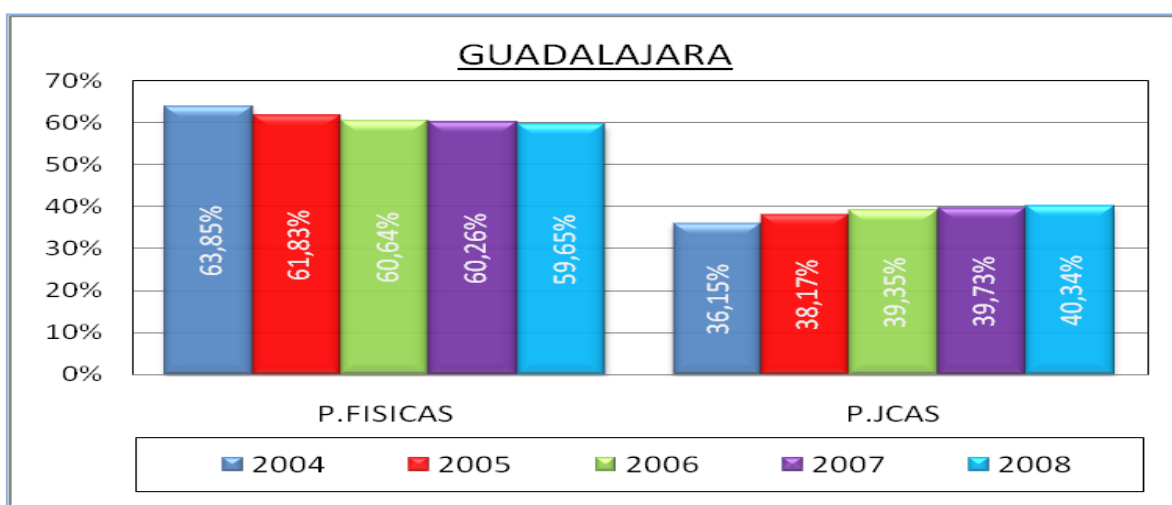

FUENTE: INE-IES. Elaboración propia. Año 2008: datos provisionales.

Finalmente, en la provincia de Toledo, durante el año 2008, las personas jurídicas suponían un 40,34 % (5.541) frente al 59,65 % (8.194) de personas físicas.

La diferencia del incremento experimentado por las personas jurídicas, durante el año 2008 con respecto al 2007, fue el más acusado de todas las provincias castellano-manchegas, con - 226.

En cuanto a las personas físicas, también obtienen, en el año 2008, la mayor diferencia con respecto al incremento del año 2007, a saber, - 1.167 personas menos en el año 2008 (860) que con respecto al 2007 (2.027).

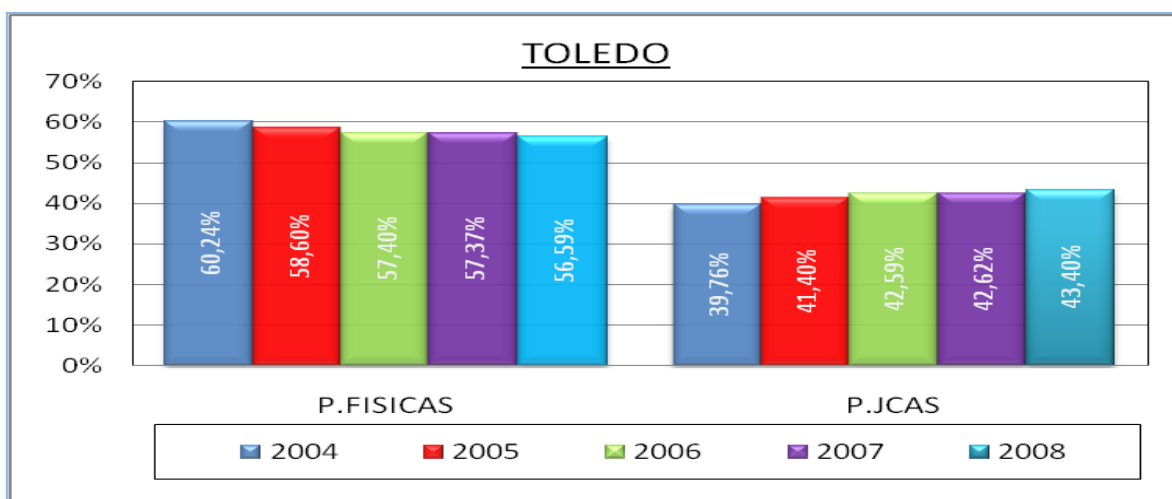

FUENTE: INE-IES. Elaboración propia. Año 2008: datos provisionales.

1.1.3.2. FORMAS SOCIETARIAS.

Valores absolutos. Año 2008	Total	S.A.	S.R.L.	Soc. Colectivas	Soc. Comanditaria	C.B.	Soc. Coop.	Asoc. y otros tipos	Org. Autónomos y otros	Personas físicas
Albacete	27.647	680	9.572	0	0	1.454	379	513	67	14.982
Ciudad Real	33.011	583	10.449	1	0	1.870	274	574	84	19.176
Cuenca	14.928	301	4.286	1	0	775	265	333	35	8.932
Guadalajara	13.735	343	3.878	0	0	903	50	327	40	8.194
Toledo	48.500	999	16.394	3	0	2.023	528	1.016	90	27.449
Castilla - La Mancha	137.823	2.906	44.579	5	0	7.025	1.496	2.763	316	78.733
España	3.422.239	113.130	1.145.398	333	93	113.378	24.516	158.730	8.730	1.857.931

FUENTE: INE- DIRCE. Elaboración propia (Actualizado a uno de enero del año correspondiente).

Las formas jurídicas en Castilla-La Mancha, durante el año 2008, se estructuran de forma similar a los resultados obtenidos durante el año 2007, en este sentido, vuelve a predominar la Persona Física (78.733) en el tejido empresarial castellano-manchego, con 1.393 personas más que en el año anterior (77.340).

En relación con el resto de personas jurídicas, las formas societarias más numerosas son la Sociedad de Responsabilidad Limitada (44.579), seguido de la Comunidad de Bienes (7.025), Sociedades Anónimas (2.906), Asociaciones y otros tipos (2.763), Sociedades Cooperativas (1.496), Organismos Autónomos y otros (316).

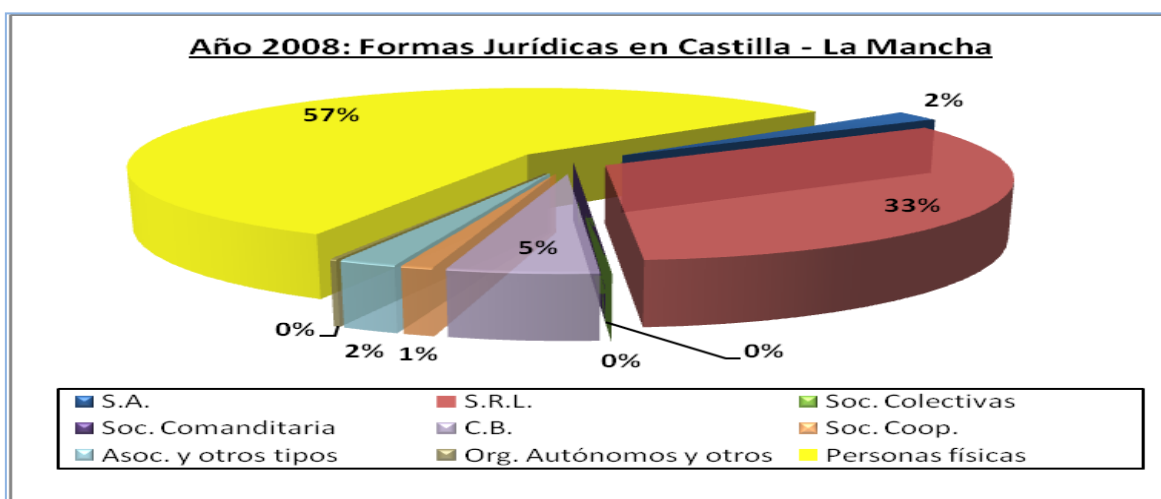

FUENTE: INE- DIRCE. Elaboración propia (Actualizado a uno de enero del año correspondiente).

Si nos centramos en las variaciones interanuales de algunas formas jurídicas resulta que, en relación con las personas físicas, hemos pasado del 6,43 % en el año 2007 al 1,80 % durante el 2008, lo que configura la tendencia bajista de dicha personas; las S.R.L. experimentan una caída menor arrojando para el 2007 el 9,06 % y decreciendo hasta el 7,42 % durante el 2008; en cuanto a las S.A., también experimentan durante el 2007 y 2008 un declive en sus variaciones, al pasar del -0,88 % al -1,06%.

AÑO 2008: TIPOS SOCIETARIOS POR PROVINCIAS (%)

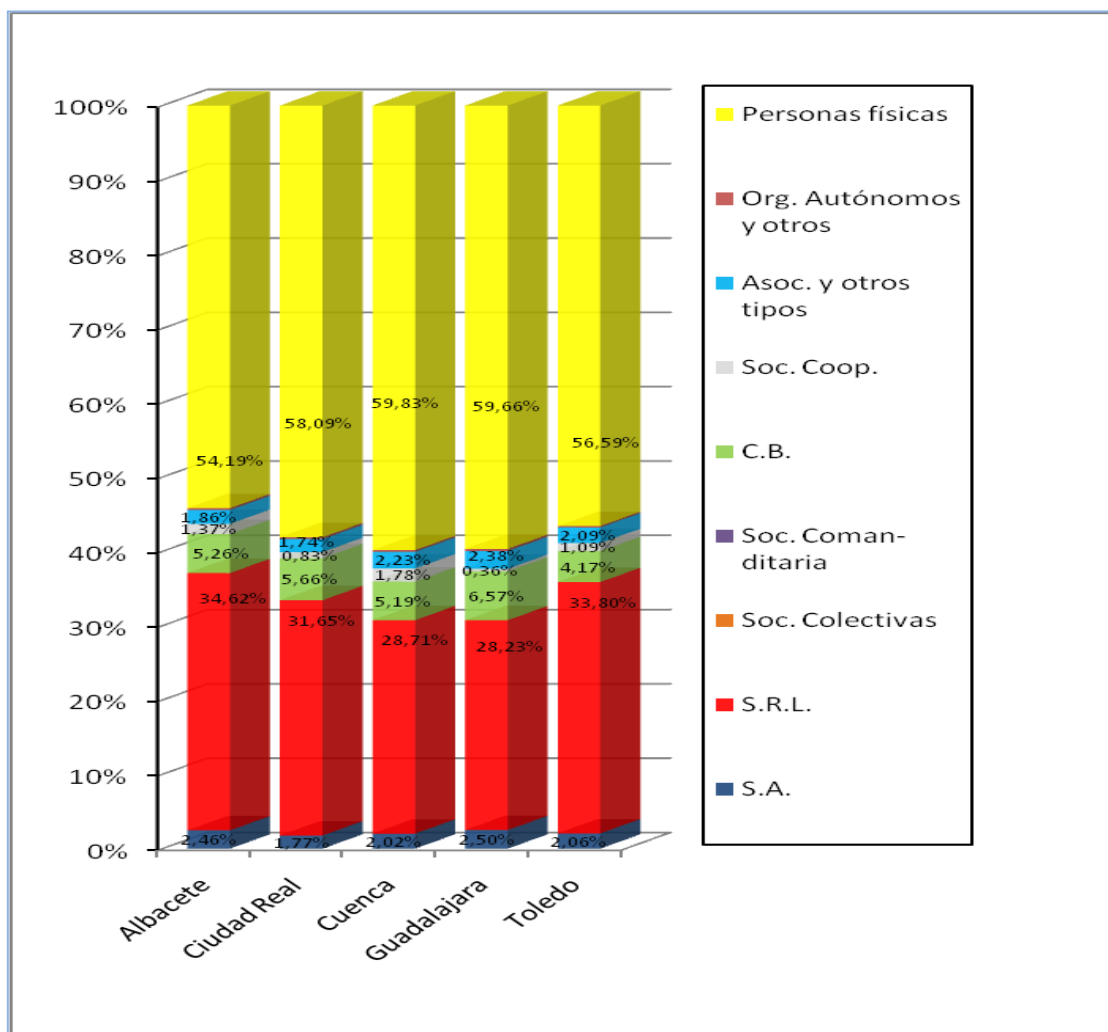

FUENTE: INE- DIRCE. Elaboración propia (Actualizado a uno de enero del año correspondiente).

En los dos últimos años la mayoría de los tipos societarios, a excepción de las “Asociaciones y otros tipos”, así como, los “Organismos autónomos y otros”, han experimentado una tendencia bajista en todo el tejido empresarial y de momento, no hay datos que indiquen una recuperación a nivel regional. Con todo, debemos indicar que existen provincias donde la referida caída no ha sido tan acusada, y por el contrario otras, donde el desplome ha sido superior a la media regional, por ejemplo, en relación con las primeras, Ciudad Real ha sido la única provincia que ha obtenido un incremento positivo en relación con las S.R.L., arrojando durante el 2008 un 8,01 % frente al 6,88 % del año 2007, por el contrario, si atendemos a las personas físicas, en todas las provincias han caído de forma preocupante, siendo la más acusada en la provincia de Cuenca, con aproximadamente doce puntos y medio de diferencia entre el año 2007 y el 2008.

Terminamos este epígrafe, indicando algunos aspectos positivos, así, en relación con las S.A., en Ciudad Real se modera, durante el 2008, la caída producida ya durante el año 2007, y en el supuesto de Guadalajara, los resultados con respecto al año anterior, han sido también más satisfactorios; con relación a las Sociedades

Cooperativas, Albacete, Cuenca y Guadalajara también obtienen resultados menos negativos que el año anterior.

1.2. ESTRATIFICACIÓN POR SECTORES

1.2.1. Empresas según sector económico

Castilla-La Mancha	TODAS ACTIV.	INDUSTRIA	CONSTRUCCIÓN	COMERCIO	RESTO SEVICIOS
2008	137.823	13.864	28.315	35.783	59.861
2007	132.906	13.453	26.945	35.725	56.783
2006	124.413	13.178	23.856	34.958	52.421
2005	118.396	13.130	21.275	34.874	49.117
2004	113.967	13.154	19.837	34.329	46.647

FUENTE: INE- DIRCE. Elaboración propia (Actualizado a uno de enero del año correspondiente).

PESO RELATIVO DE LOS SECTORES RESPECTO AL TOTAL DE ACTIVIDADES (%)

Castilla-La Mancha	INDUSTRIA	CONSTRUCCIÓN	COMERCIO	RESTO SEVICIOS
2008	10,06 %	20,54 %	25,96 %	43,43 %
2007	10,12%	20,27%	26,88%	42,72%
2006	10,59%	19,17%	28,10%	42,13%
2005	11,09%	17,97%	29,46%	41,49%
2004	11,54%	17,41%	30,12%	40,93%

FUENTE: INE- DIRCE. Elaboración propia (Actualizado a uno de enero del año correspondiente).

Según los datos expuestos en las tablas anteriores, podemos observar como el sector Resto de Servicios, con un porcentaje superior al 43%, ocupa el primer puesto de los sectores de actividad en el periodo objeto de estudio, seguido del sector Comercio, Construcción e Industria.

Hay que matizar que, aunque el peso relativo de los referidos sectores se mantiene en el tiempo, sí existen importantes rebajas en los mismos, a consecuencia de la situación de crisis originada ya durante el 2007 y cuya consolidación se produjo

ya en el 2008 vía recesión, es por ello que, el tejido productivo castellano-manchegos ha sufrido decrementos significativos, especialmente durante los últimos dos años, en este sentido vamos a indicar las diferencias en las variaciones interanuales que se han generado en cada sector durante el periodo 2007 a 2008 (véase la siguiente tabla).

El sector de la Construcción, ha sido el más afectado, estableciendo una diferencia de aproximadamente ocho puntos (- 7,87), seguido del Resto de Servicios con aproximadamente tres puntos (- 2,90) de diferencia, el sector Comercio con más de dos puntos de diferencia (- 2,03) y por último el sector Industrial con cerca de un punto de diferencia (- 0,97) con respecto al año 2007, lo que arroja en términos globales una diferencia de más de tres puntos (- 3,13) con respecto al año 2007 en Castilla-La Mancha.

Lo anterior muestra un panorama cuyos perjuicios pueden multiplicarse de no acometerse medidas ágiles en el tiempo y efectivas que apoyen a las empresas que componen los sectores afectados, y que, de no producirse conllevaría una mayor destrucción de empresas, aumento de la tasa de paro, y en definitiva un mayor empobrecimiento regional.

VARIACIÓN NÚMERO DE EMPRESAS SEGÚN SECTOR ECONÓMICO

Valores absolutos	TOTAL	INDUSTRIA	CONSTRUCCIÓN	COMERCIO	RESTO SEVICIOS
2008 - 2007	4.917	411	1.370	58	3.078
2007 - 2006	8.493	275	3.089	767	4.362
2006 - 2005	6.017	48	2.581	84	3.304
2005 - 2004	4.429	-24	1.438	545	2.470

FUENTE: INE- DIRCE. Elaboración propia (Actualizado a uno de enero del año correspondiente).

VARIACIÓN NÚMERO DE EMPRESAS SEGÚN SECTOR ECONÓMICO (%)

Valores relativos	TODAS ACTIVIDADES	INDUSTRIA	CONSTRUCCIÓN	COMERCIO	RESTO SEVICIOS
Var. 2008-2007	3,70 %	3,06 %	5,08 %	0,16 %	5,42 %
Var. 2007-2006	6,83%	2,09%	12,95%	2,19%	8,32%
Var. 2006-2005	5,08%	0,37%	12,13%	0,24%	6,73%
Var. 2005-2004	3,89%	-0,18%	7,25%	1,59%	5,30%

FUENTE: INE- DIRCE. Elaboración propia (Actualizado a uno de enero del año correspondiente).

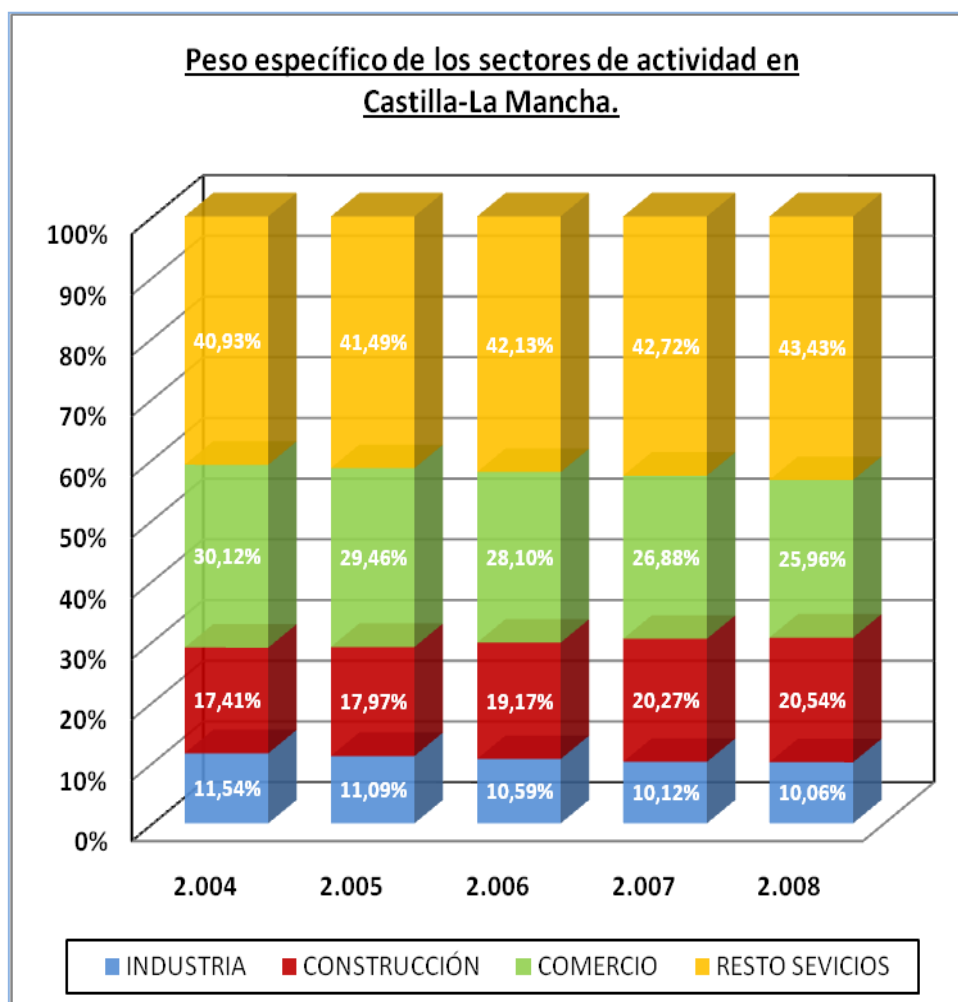

FUENTE: INE. Elaboración propia (Actualizado a uno de enero del año correspondiente).

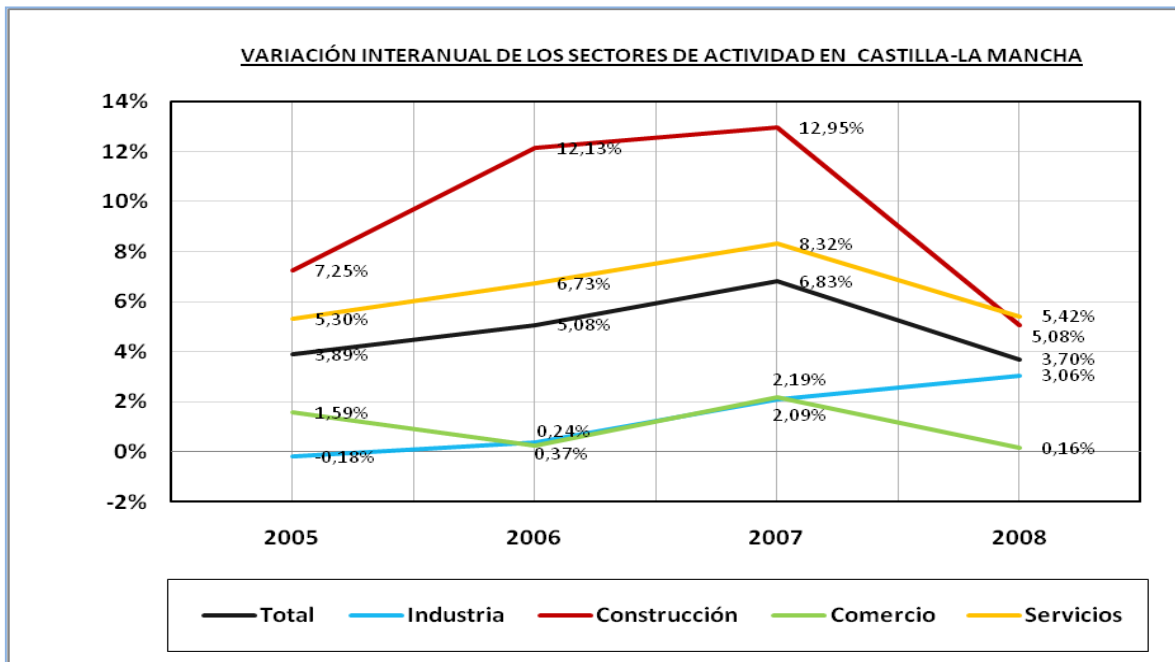

FUENTE: INE. Elaboración propia (Actualizado a uno de enero del año correspondiente).

1.2.2. GRUPO DE ACTIVIDADES QUE CONCENTRAN MAYOR NÚMERO DE EMPRESAS.

AÑO 2008 CASTILLA-LA MANCHA		Total
Total grupos CNAE93		137.823
452 Construcción general de inmuebles y obras de ingeniería civil		16.403
524 Otro comercio al por menor de art.nuevos en establec.especializados		11.478
602 Otros tipos de transporte terrestre		9.519
554 Establecimientos de bebidas		8.693
454 Acabado de edificios y obras		6.550
522 Comercio al por menor alimentos,bebidas,tabaco en establec.especializados		4.905
741 Activida.jurídicas,contabilidad,teneduría libros,auditoría,asesoría fiscal		4.810
453 Instalaciones de edificios y obras		4.702
701 Actividades inmobiliarias por cuenta propia		4.170
930 Actividades diversas de servicios personales		4.136

742 Servicios técnicos de arquitectura e ingeniería y otras actividades	3.294
851 Actividades sanitarias	2.908
748 Actividades empresariales diversas	2.692
526 Comercio al por menor no realizado en establecimientos	2.678
521 Comercio al por menor en establecimientos no especializados	2.440
502 Mantenimiento y reparación de vehículos de motor	2.296
672 Actividades auxiliares de seguros y planes de pensiones	2.275
513 Comercio al por mayor de productos alimenticios, bebidas y tabaco	2.009
281 Fabricación de elementos metálicos para la construcción	1.883
511 Intermediarios del comercio	1.712
553 Restaurantes	1.520
515 Comercio al por mayor de prod.no agrarios semielaborados, chatarra	1.444
523 Comercio al por menor prod.farmacéuticos, art.médicos, belleza, higiene	1.429
703 Actividades inmobiliarias por cuenta de terceros	1390
361 Fabricación de muebles	1.347
804 Formación permanente y otras actividades de enseñanza	1.341
702 Alquiler de bienes inmobiliarios por cuenta propia	1254
158 Fabricación de otros productos alimenticios	1.146
514 Comercio al por mayor de prod.de consumo, distinto de los alimenticios	1045
913 Actividades asociativas diversas	996
923 Otras actividades artísticas y de espectáculos	969
927 Actividades recreativas diversas	888
401 Producción y distribución de energía eléctrica	829
516 Comercio al por mayor de maquinaria y equipo	825
747 Actividades industriales de limpieza	817
182 Confección de prendas de vestir en textiles y accesorios	801
512 Comercio al por mayor de materias primas agrarias y animales vivos	782
203 Fabric.estruct.madera y piezas carpintería y ebanistería para constru.	751

501 Venta de vehículos de motor	717
713 Alquiler de maquinaria y equipo	649
527 Reparación de efectos personales y enseres domésticos	618
451 Preparación de obras	599
802 Enseñanza secundaria	575
552 Camping y otros tipos de hospedaje de corta duración	573
159 Elaboración de bebidas	554
505 Venta al por menor de carburantes para la automoción	553
926 Actividades deportivas	494
503 Venta de repuestos y accesorios de vehículos de motor	485
744 Publicidad	475
222 Artes gráficas y activid. de servicios relacionados con las mismas	461
551 Hoteles	438
193 Fabricación de calzado	425
285 Tratamiento/revestim.metales.Ingeniería mecán. gral por cuenta 3os	389
852 Actividades veterinarias	387
743 Ensayos y análisis técnicos	358
286 Fabric.art. de cuchillería y cubertería, herramientas y ferretería	355
555 Comedores colectivos y provisión de comidas preparadas	353
853 Actividades de servicios sociales	349
725 Mantenimi.y reparación máqu. oficina,contabilidad y equipo informático	317
266 Fabricación de elementos de hormigón, yeso y cemento	315
295 Fabricación de maquinaria diversa para usos específicos	310
732 Investigación y desarrollo sobre ciencias sociales y humanidades	310
151 Industria cárnica	309
633 Actividades de las agencias viajes, mayoristas y minoristas de turismo	283
900 Actividades de saneamiento público	259
267 Industria de la piedra	255

722 Consulta aplicaciones informáticas y suministro programas informática	248
801 Enseñanza primaria	247
504 Venta,mantenim.y reparación motocicl. y ciclomotores y sus repuestos	233
634 Organización del transporte de mercancías	201
714 Alquiler de efectos personales y enseres domésticos	196
154 Fabricación de grasas y aceites (vegetales y animales)	185
205 Fabricación de otros prod.de madera. Fabric. prod.de corcho,cestería	182
911 Activid.de organizaciones empresariales,profesionales y patronales	182
252 Fabricación de productos de materias plásticas	159
287 Fabricación de productos metálicos diversos, excepto muebles	159
641 Actividades postales y de correo	159
155 Industrias lácteas	156
174 Fabrica. otros art.confeccionados con textiles,excepto prendas vestir	139
671 Activida.auxiliares a interme.financiera,excepto segur.y planes pensión	139
221 Edición	138
331 Fabric. equipo e instrumentos médico-quirúr. y aparatos ortopédicos	129
142 Extracción de arenas y arcillas	120
517 Otro comercio al por mayor	115
157 Fabricación de productos para la alimentación animal	110
366 Otras industrias manufactureras diversas	109
746 Servicios de investigación y seguridad	101
262 Fabric.prod.cerámicos no refractarios excepto destinados a construcc.	100

Como se puede observar de la anterior tabla la actividad que concentra un número mayor de empresas a 01-01- 2008 es la Construcción general de inmuebles y obras de ingeniería civil, seguida del Comercio al por menor (Nota: No se incluyen aquellos grupos de actividades que no superen individualmente el centenar de empresas en Castilla-La Mancha).

102 Extracción y aglomeración de lignito pardo	0	0	0	0	0	0	0	0	0	0	0	0	0
103 Extracción y aglomeración de turba	0	0	0	0	0	0	0	0	0	0	0	0	0
111 Extracción de crudos de petróleo y gas natural	0	0	0	0	0	0	0	0	0	0	0	0	0
112 Actividades de servicios relacionados con explotac.petrolíferas y gas	1	1	0	0	0	0	0	0	0	0	0	0	0
131 Extracción de minerales de hierro	1	0	1	0	0	0	0	0	0	0	0	0	0
132 Extracción de mineral.metálicos no férreos,excepto miner.uranio y torio	4	3	1	0	0	0	0	0	0	0	0	0	0
141 Extracción de piedra	44	13	10	8	6	5	2	0	0	0	0	0	0
142 Extracción de arenas y arcillas	120	33	25	17	10	25	7	3	0	0	0	0	0
143 Extracción de minerales para abonos y productos químicos	2	1	1	0	0	0	0	0	0	0	0	0	0
144 Producción de sal	2	1	1	0	0	0	0	0	0	0	0	0	0
145 Extracción de otros minerales no metálicos ni energéticos	8	4	1	2	0	1	0	0	0	0	0	0	0
151 Industria cárnica	309	79	62	48	37	26	33	14	4	5	1	0	0
152 Elaboración y conservación de pescados y prod.a base de pescado	13	3	3	2	2	2	1	0	0	0	0	0	0
153 Preparación y conservación de frutas y hortalizas	59	11	12	8	8	7	10	1	2	0	0	0	0
154 Fabricación de grasas y aceites (vegetales y animales)	185	23	91	43	16	7	3	1	1	0	0	0	0

155 Industrias lácteas	156	44	40	22	19	13	13	2	1	2	0	0	0
156 Fabricación de prod. de molinería, almidones y productos amiláceos	57	14	14	9	8	9	3	0	0	0	0	0	0
157 Fabricación de productos para la alimentación animal	110	30	22	28	13	10	6	0	1	0	0	0	0
158 Fabricación de otros productos alimenticios	1.146	424	399	167	65	50	30	4	3	4	0	0	0
159 Elaboración de bebidas	554	126	166	114	55	47	36	7	1	2	0	0	0
160 Industria del tabaco	0	0	0	0	0	0	0	0	0	0	0	0	0
171 Preparación e hilado de fibras textiles	19	4	5	2	3	4	0	0	0	1	0	0	0
172 Fabricación de tejidos textiles	3	1	2	0	0	0	0	0	0	0	0	0	0
173 Acabado de textiles	35	9	12	6	3	2	2	1	0	0	0	0	0
174 Fabrica. otros art.confeccionados con textiles,excepto prendas vestir	139	51	45	15	13	10	4	0	1	0	0	0	0
175 Otras industrias textiles	28	10	8	5	3	0	2	0	0	0	0	0	0
176 Fabricación de tejidos de punto	32	13	10	5	3	1	0	0	0	0	0	0	0
177 Fabricación de artículos en tejidos de punto	91	23	27	15	9	9	5	3	0	0	0	0	0
181 Confección de prendas de cuero	0	0	0	0	0	0	0	0	0	0	0	0	0
182 Confección de prendas de vestir en textiles y accesorios	801	262	162	96	86	120	63	10	2	0	0	0	0
183 Preparación y teñido pieles de peletería; fabric. artíc.de peletería	10	4	5	0	0	0	1	0	0	0	0	0	0

232 Refino de petróleo	0	0	0	0	0	0	0	0	0	0	0	0	0
233 Tratamiento de combustibles nucleares y residuos radiactivos	0	0	0	0	0	0	0	0	0	0	0	0	0
241 Fabricación de productos químicos básicos	65	13	14	9	8	11	8	2	0	0	0	0	0
242 Fabricación de pesticidas y otros productos agroquímicos	1	0	0	0	0	0	1	0	0	0	0	0	0
243 Fabric. pinturas, barnices y revestimient. similares; tintas imprenta, masillas	34	2	7	5	4	8	5	2	0	0	1	0	0
244 Fabricación de productos farmacéuticos	6	1	1	0	1	2	0	1	0	0	0	0	0
245 Fabric. de jabones, detergentes y otros art. limpieza y abrillantamiento	52	10	12	9	8	4	7	1	0	1	0	0	0
246 Fabricación de otros productos químicos	31	7	12	2	4	3	3	0	0	0	0	0	0
247 Fabricación de fibras artificiales y sintéticas	1	0	0	0	0	1	0	0	0	0	0	0	0
251 Fabricación de productos de caucho	29	7	8	4	2	3	4	0	1	0	0	0	0
252 Fabricación de productos de materias plásticas	159	31	28	28	16	31	19	3	1	2	0	0	0
261 Fabricación de vidrio y productos de vidrio	50	6	14	7	6	8	4	2	1	2	0	0	0
262 Fabric. prod. cerámicos no refractarios excepto destinados a construcc.	100	60	22	12	3	2	1	0	0	0	0	0	0

263 Fabricación de azulejos y baldosas de cerámica	14	4	4	4	0	0	0	1	1	0	0	0	0
264 Fabric. ladrillos,tejas y prod.de tierras cocidas para construcción	69	6	6	4	2	4	29	18	0	0	0	0	0
265 Fabricación de cemento, cal y yeso	17	2	2	0	4	3	5	1	0	0	0	0	0
266 Fabricación de elementos de hormigón, yeso y cemento	315	49	59	46	39	52	55	11	2	2	0	0	0
267 Industria de la piedra	255	66	84	40	37	20	7	1	0	0	0	0	0
268 Fabricación de productos minerales no metálicos diversos	13	1	2	2	1	1	3	2	0	1	0	0	0
271 Fabric. prod. básicos de hierro,acero y ferroaleaciones (CECA)*	3	1	2	0	0	0	0	0	0	0	0	0	0
272 Fabricación de tubos	5	0	1	1	1	2	0	0	0	0	0	0	0
273 Otras activid. transformación hierro y acero y producción de ferroaleac.	5	2	1	1	0	1	0	0	0	0	0	0	0
274 Produc.y 1º transformación metales preciosos y otros metales no féreos	14	1	0	0	0	3	4	3	2	1	0	0	0
275 Fundición de metales	20	5	5	1	2	3	3	1	0	0	0	0	0
281 Fabricación de elementos metálicos para la construcción	1.883	490	643	347	177	126	81	14	4	0	1	0	0
282 Fabric.cisternas, grandes depósitos y contenedores metal;fabric.radiadores	98	22	22	12	14	16	7	2	2	1	0	0	0
283 Fabricación de generadores de vapor	1	0	0	0	0	1	0	0	0	0	0	0	0

284 Forja, estampación y embutición de metales; metalurgia de polvos	76	26	25	9	6	6	2	2	0	0	0	0	0
285 Tratamiento/revestim. metales. Ingeniería mecán. gral por cuenta 3os	389	120	146	53	28	19	18	2	3	0	0	0	0
286 Fabric. art. de cuchillería y cubertería, herramientas y ferretería	355	137	107	49	25	23	9	4	0	1	0	0	0
287 Fabricación de productos metálicos diversos, excepto muebles	159	41	50	24	12	15	13	4	0	0	0	0	0
291 Fabricación de máquinas, equipo y material mecánico	23	3	5	2	3	4	3	3	0	0	0	0	0
292 Fabricación otra maquinaria, equipo y material mecánico de uso gral	73	6	14	10	9	18	11	3	0	2	0	0	0
293 Fabricación de maquinaria agraria	81	13	30	20	7	6	4	1	0	0	0	0	0
294 Fabricación de máquinas-herramienta	17	1	2	3	3	4	2	2	0	0	0	0	0
295 Fabricación de maquinaria diversa para usos específicos	310	143	71	40	26	18	11	1	0	0	0	0	0
296 Fabricación de armas y municiones	16	6	4	4	1	1	0	0	0	0	0	0	0
297 Fabricación de aparatos domésticos	16	3	4	1	3	2	2	0	1	0	0	0	0
300 Fabricación de máquinas de oficina y equipos informáticos	22	11	9	0	1	1	0	0	0	0	0	0	0
311 Fabricación de motores eléctricos, transformadores y generadores	71	37	9	7	6	3	6	0	3	0	0	0	0

335 Fabricación de relojes	3	2	1	0	0	0	0	0	0	0	0	0	0
341 Fabricación de vehículos de motor	15	9	1	2	2	0	0	0	1	0	0	0	0
342 Fabric. de carrocerías vehículos motor,remolques y semirremolques	87	8	15	19	14	15	12	2	2	0	0	0	0
343 Fabric.partes,piezas y accesorios no eléctricos para vehículos motor	28	6	3	3	3	4	1	3	4	1	0	0	0
351 Construcción y reparación naval	7	2	2	1	0	1	0	1	0	0	0	0	0
352 Fabricación de material ferroviario	4	0	1	1	0	0	1	0	0	1	0	0	0
353 Construcción aeronáutica y espacial	13	2	2	2	2	1	3	0	0	1	0	0	0
354 Fabricación de motocicletas y bicicletas	2	1	0	0	0	0	1	0	0	0	0	0	0
355 Fabricación de otro material de transporte	3	2	0	0	0	0	1	0	0	0	0	0	0
361 Fabricación de muebles	1.347	370	408	204	132	144	73	13	2	1	0	0	0
362 Fabricación artículos joyería,orfebrería,platería y artículos similares	25	14	6	1	1	1	2	0	0	0	0	0	0
363 Fabricación de instrumentos musicales	7	3	1	1	1	0	1	0	0	0	0	0	0
364 Fabricación de artículos de deporte	6	1	2	0	0	2	0	1	0	0	0	0	0
365 Fabricación de juegos y juguetes	2	2	0	0	0	0	0	0	0	0	0	0	0
366 Otras industrias manufactureras diversas	109	56	23	14	7	4	4	1	0	0	0	0	0

371 Reciclaje de chatarra y desechos de metal	2	0	0	1	1	0	0	0	0	0	0	0	0
372 Reciclaje de desechos no metálicos	4	0	1	0	0	2	1	0	0	0	0	0	0
401 Producción y distribución de energía eléctrica	829	735	65	13	7	6	3	0	0	0	0	0	0
402 Producc. gas;distribución combusti.gaseos os por conductos urbanos	4	0	1	1	0	1	0	1	0	0	0	0	0
403 Producción y distribución de vapor y agua caliente	16	3	9	2	2	0	0	0	0	0	0	0	0
410 Captación, depuración y distribución de agua	51	15	24	4	1	1	6	0	0	0	0	0	0
451 Preparación de obras	599	218	202	85	36	34	18	6	0	0	0	0	0
452 Construcción general de inmuebles y obras de ingeniería civil	16.403	6.373	4.519	2.596	1216	949	558	119	52	19	1	1	0
453 Instalaciones de edificios y obras	4.702	2.009	1.419	658	317	195	92	9	3	0	0	0	0
454 Acabado de edificios y obras	6.550	3.259	2.124	679	231	179	64	11	2	1	0	0	0
455 Alquiler de equipo de construcción o demolición dotado de operarios	61	24	17	8	6	2	3	0	1	0	0	0	0
501 Venta de vehículos de motor	717	307	183	67	35	50	61	11	3	0	0	0	0
502 Mantenimiento y reparación de vehículos de motor	2.296	798	955	344	118	71	9	0	1	0	0	0	0
503 Venta de repuestos y accesorios de vehículos de motor	485	186	159	80	33	18	8	1	0	0	0	0	0

504 Venta,mantenim. y reparación motocicl. y ciclomotores y sus repuestos	233	96	94	26	13	2	2	0	0	0	0	0	0
505 Venta al por menor de carburantes para la automoción	553	75	207	152	63	49	4	3	0	0	0	0	0
511 Intermediarios del comercio	1.712	1.376	280	42	10	3	1	0	0	0	0	0	0
512 Comercio al por mayor de materias primas agrarias y animales vivos	782	320	323	83	34	18	3	1	0	0	0	0	0
513 Comercio al por mayor de productos alimenticios, bebidas y tabaco	2.009	753	617	278	146	148	49	8	4	6	0	0	0
514 Comercio al por mayor de prod.de consumo,distinto de los alimenticios	1045	375	325	164	82	62	34	3	0	0	0	0	0
515 Comercio al por mayor de prod.no agrarios semielaborados, chatarra	1.444	349	429	246	172	158	80	9	1	0	0	0	0
516 Comercio al por mayor de maquinaria y equipo	825	253	276	132	80	56	24	0	2	2	0	0	0
517 Otro comercio al por mayor	115	41	44	19	7	4	0	0	0	0	0	0	0
521 Comercio al por menor en establecimientos no especializados	2.440	1.656	566	137	47	22	8	1	2	1	0	0	0
522 Comercio al por menor alimentos,bebida s,tabaco en establec.especia lizados	4.905	3.128	1.391	268	85	26	7	0	0	0	0	0	0
523 Comercio al por menor prod.farmacéutic os,art.médicos,b elleza,higiene	1.429	349	758	280	37	5	0	0	0	0	0	0	0

631 Manipulación y depósito de mercancías	74	20	18	7	5	11	4	3	3	2	1	0	0
632 Otras actividades anexas a los transportes	50	15	12	6	9	4	3	0	1	0	0	0	0
633 Actividades de las agencias viajes, mayoristas y minoristas de turismo	283	121	127	22	7	4	2	0	0	0	0	0	0
634 Organización del transporte de mercancías	201	59	59	33	24	18	6	2	0	0	0	0	0
641 Actividades postales y de correo	159	70	41	23	6	11	6	2	0	0	0	0	0
642 Telecomunicaciones	59	32	20	4	2	0	1	0	0	0	0	0	0
651 Intermediación monetaria	10	0	0	0	2	2	0	0	0	4	1	1	0
652 Otros tipos de intermediación financiera	15	7	4	2	1	0	1	0	0	0	0	0	0
660 Seguros y planes de pensiones, excepto seguridad social obligatoria	13	7	4	0	0	1	1	0	0	0	0	0	0
671 Actividades auxiliares a intermedia financiera, excepto seguros y planes de pensión	139	76	45	15	2	1	0	0	0	0	0	0	0
672 Actividades auxiliares de seguros y planes de pensiones	2.275	1.590	564	87	25	7	2	0	0	0	0	0	0
701 Actividades inmobiliarias por cuenta propia	4.170	2.735	944	236	133	78	35	5	2	2	0	0	0
702 Alquiler de bienes inmobiliarios por cuenta propia	1254	872	299	45	21	11	6	0	0	0	0	0	0
703 Actividades inmobiliarias por cuenta de terceros	1390	609	581	151	33	12	2	0	1	1	0	0	0

711 Alquiler de automóviles	50	26	18	4	1	0	1	0	0	0	0	0	0
712 Alquiler de otros medios de transporte	25	20	4	1	0	0	0	0	0	0	0	0	0
713 Alquiler de maquinaria y equipo	649	323	186	70	45	17	7	1	0	0	0	0	0
714 Alquiler de efectos personales y enseres domésticos	196	114	64	12	5	1	0	0	0	0	0	0	0
721 Consulta de equipo informático	14	4	5	4	0	1	0	0	0	0	0	0	0
722 Consulta aplicaciones informáticas y suministro programas informática	248	164	49	15	13	4	3	0	0	0	0	0	0
723 Proceso de datos	60	43	8	5	0	3	1	0	0	0	0	0	0
724 Actividades relacionadas con bases de datos	13	5	3	3	2	0	0	0	0	0	0	0	0
725 Mantenimi.y reparación máqu. oficina,contabilidad y equipo informático	317	148	119	36	9	3	2	0	0	0	0	0	0
726 Otras actividades relacionadas con la informática	42	14	12	13	2	1	0	0	0	0	0	0	0
731 Investigación y desarrollo sobre ciencias naturales y técnicas	77	57	10	3	4	2	1	0	0	0	0	0	0
732 Investigación y desarrollo sobre ciencias sociales y humanidades	310	282	24	3	0	0	1	0	0	0	0	0	0
741 Actividad jurídica, contabilidad, teneduría libros, auditoría, asesoría fiscal	4.810	3.062	1148	369	146	75	9	1	0	0	0	0	0
742 Servicios técnicos de arquitectura e ingeniería y otras actividades	3.294	2.393	632	153	52	51	7	5	0	1	0	0	0

743 Ensayos y análisis técnicos	358	149	120	38	18	26	4	3	0	0	0	0	0
744 Publicidad	475	240	145	49	22	14	3	0	1	1	0	0	0
745 Selección y colocación de personal	64	35	12	2	4	4	2	3	2	0	0	0	0
746 Servicios de investigación y seguridad	101	59	15	3	3	8	7	4	1	0	0	1	0
747 Actividades industriales de limpieza	817	340	177	111	71	81	20	8	4	3	0	2	0
748 Actividades empresariales diversas	2.692	1.596	740	197	79	59	8	6	3	4	0	0	0
801 Enseñanza primaria	247	48	44	50	28	29	40	8	0	0	0	0	0
802 Enseñanza secundaria	575	367	89	33	21	23	26	13	3	0	0	0	0
803 Enseñanza superior	62	30	14	6	3	1	3	1	2	1	0	1	0
804 Formación permanente y otras actividades de enseñanza	1.341	705	377	153	60	31	10	3	1	1	0	0	0
851 Actividades sanitarias	2.908	1.698	850	230	71	35	10	8	5	1	0	0	0
852 Actividades veterinarias	387	252	103	24	4	3	1	0	0	0	0	0	0
853 Actividades de servicios sociales	349	42	33	32	37	71	98	24	10	2	0	0	0
900 Actividades de saneamiento público	259	92	65	49	18	18	13	1	1	2	0	0	0
911 Actividad de organizaciones empresariales, profesionales y patronales	182	21	82	43	18	9	8	1	0	0	0	0	0
912 Actividades sindicales	4	0	2	0	1	0	0	0	1	0	0	0	0
913 Actividades asociativas diversas	996	258	414	138	88	61	19	9	6	3	0	0	0
921 Actividades cinematográficas y de vídeo	95	46	26	10	8	4	1	0	0	0	0	0	0
922 Actividades de radio y televisión	95	27	23	11	11	13	8	1	0	1	0	0	0

923 Otras actividades artísticas y de espectáculos	969	634	200	66	42	22	5	0	0	0	0	0	0
924 Actividades de agencias de noticias	0	0	0	0	0	0	0	0	0	0	0	0	0
925 Actividad de bibliotecas, archivos, museos y otras instituciones culturales	70	30	17	10	5	7	0	0	1	0	0	0	0
926 Actividades deportivas	494	181	181	66	21	23	11	5	5	1	0	0	0
927 Actividades recreativas diversas	888	431	314	86	32	18	5	2	0	0	0	0	0
930 Actividades diversas de servicios personales	4.136	2.385	1282	338	95	22	10	3	1	0	0	0	0

FUENTE: INE. Elaboración propia (Actualizado a uno de enero del año correspondiente).

Las tablas siguientes muestran el total de grupos CNAE 93, con los distintos sectores de actividad que éstas desarrollan y el estrato de asalariados de las mismas.

Castilla-La Mancha se caracteriza un año más, por la consolidación de las microempresas (hasta nueve trabajadores), las cuales conforman el actual tejido de empresarial de nuestra Región.

No existe ninguna actividad que aglutine 5000 o más trabajadores.

Las únicas actividades que concentran empresas que tengan más de 1.000 trabajadores son:

- CNAE 45: Construcción.
- CNAE 65: Intermediación financiera, excepto seguros y planes de pensiones.
- CNAE 66: Seguros y Planes de pensiones excepto Seg. Social.
- CNAE 74: Otras actividades empresariales (actividades industriales de limpieza)
- CNAE 80: Educación.
- CNAE 85: Actividades sanitarias y veterinarias, servicio social.

Para los sectores con empresas de 500 a 999 trabajadores, nos encontramos con los siguientes:

- CNAE 20: Industria de la madera y del corcho, excepto muebles, cestería y espartería.

- CNAE 24: Industria química.
- CNAE 32: Fabricación de material electrónico; fabricación equipo y aparatos radio, tv.
- CNAE 33: Fabricación de equipo e instrumental médico-quirúrgico, de precisión, óptica y relojería.
- CNAE 45: Construcción.
- CNAE 63: Actividades anexas a los transportes; actividades de agencias viajes.
- CNAE 64: Correos y telecomunicaciones.
- CNAE 65: Intermediación financiera, excepto seguros y planes de pensiones.
- CNAE 66: Seguros y Planes de pensiones excepto Seg. Social.

Las siguientes actividades que cuentan con más de 6.000 empresas en la región son:

- CNAE 45: Construcción.
- CNAE 51: Comercio al por mayor e intermediarios del comercio, excepto de vehículos de motor.
- CNAE 52: Comercio al por menor, excepto el comercio de vehículos de motor, motocicletas y ciclomotores.
- CNAE 55: Hostelería.
- CNAE 60: Transporte Terrestre, Transporte por tuberías
- CNAE 70: Otras actividades empresariales.
- CNAE 74: Otras actividades empresariales (actividades industriales de limpieza)

1.3. NÚMERO DE EMPRESAS POR ESTRATO DE ASALARIADOS.

Para conocer el número de empresas atendiendo al número de asalariados tomaremos como referencia temporal los dos últimos años (2007 y 2008), cuyos datos son los siguientes:

Año 2007 (01-01-2007)	Albacete	Ciudad Real	Cuenca	Guadalajara	Toledo	Castilla-La Mancha	España
Total	27.068	31.881	14.741	12.874	46.342	132.906	3.336.657
Sin asalariados	13.137	15.805	7.464	6.504	22.858	65.768	1.706.140
De 1 a 2 asalariados	8.050	9.047	4.393	3.728	13.362	38.580	932.526
De 3 a 5 asalariados	3.010	3.479	1.628	1.437	5.078	14.632	340.638
De 6 a 9 asalariados	1.345	1.562	601	579	2.270	6.357	158.159
De 10 a 19 asalariados	879	1.152	404	357	1.613	4.405	108.866

De 20 a 49 asalariados	489	629	197	182	892	2.389	60.738
De 50 a 99 asalariados	86	136	37	50	172	481	15.737
De 100 a 199 asalariados	49	49	10	19	61	188	7.780
De 200 a 499 asalariados	21	18	6	15	31	91	4.218
De 500 a 999 asalariados	0	1	0	3	5	9	1.072
De 1.000 a 4.999 asalariados	2	3	1	0	0	6	684
De 5.000 o más asalariados	0	0	0	0	0	0	99

Fuente: INE. Directorio Central de Empresas (DIRCE)

Año 2008 (01-01-2008)	Albacete	Ciudad Real	Cuenca	Guadalajara	Toledo	Castilla-La Mancha	España
Totales	27.647	33.011	14.928	13.735	48.502	137.823	3.422.239
Sin asalariados	13.320	16.223	7.416	7.068	23.538	67.565	1.754.374
De 1 a 2 asalariados	8.334	9.504	4.461	3.934	14.275	40.508	958.711
De 3 a 5 asalariados	3.062	3.590	1.689	1.459	5.322	15.122	345.848
De 6 a 9 asalariados	1.383	1.627	678	607	2.421	6.716	160.460
De 10 a 19 asalariados	885	1.210	406	384	1.707	4.592	110.369
De 20 a 49 asalariados	499	633	214	192	942	2.480	61.709
De 50 a 99 asalariados	98	145	41	43	197	524	16.242
De 100 a 199 asalariados	42	55	15	29	57	198	8.061
De 200 a 499	21	21	6	16	39	103	4.511

asalariados							
De 500 a 999 asalariados	1	0	1	3	4	9	1.117
De 1.000 a 4.999 asalariados	2	3	1	0	0	6	725
De 5.000 o más asalariados	0	0	0	0	0	0	112

Fuente: INE. Directorio Central de Empresas (DIRCE)

Como reflejan las anteriores tablas, el número de empresas sin asalariados suponen casi el cincuenta por ciento (49 por 100) del total de las empresas de la Región.

Respecto al total de empresas con un número inferior a cinco asalariados supone el 40,4 por 100, volviendo a poner de manifiesto la realidad del tejido empresarial de Castilla-La Mancha, compuesto en su práctica totalidad por microempresas, y tan sólo, en contados casos cuentan con un elevado número de trabajadores en sus plantillas, entendiéndose por tales aquellas que superan los cincuenta.

EMPRESAS POR PROVINCIAS Y NÚMERO DE ASALARIADOS EN CASTILLA-LA MANCHA.

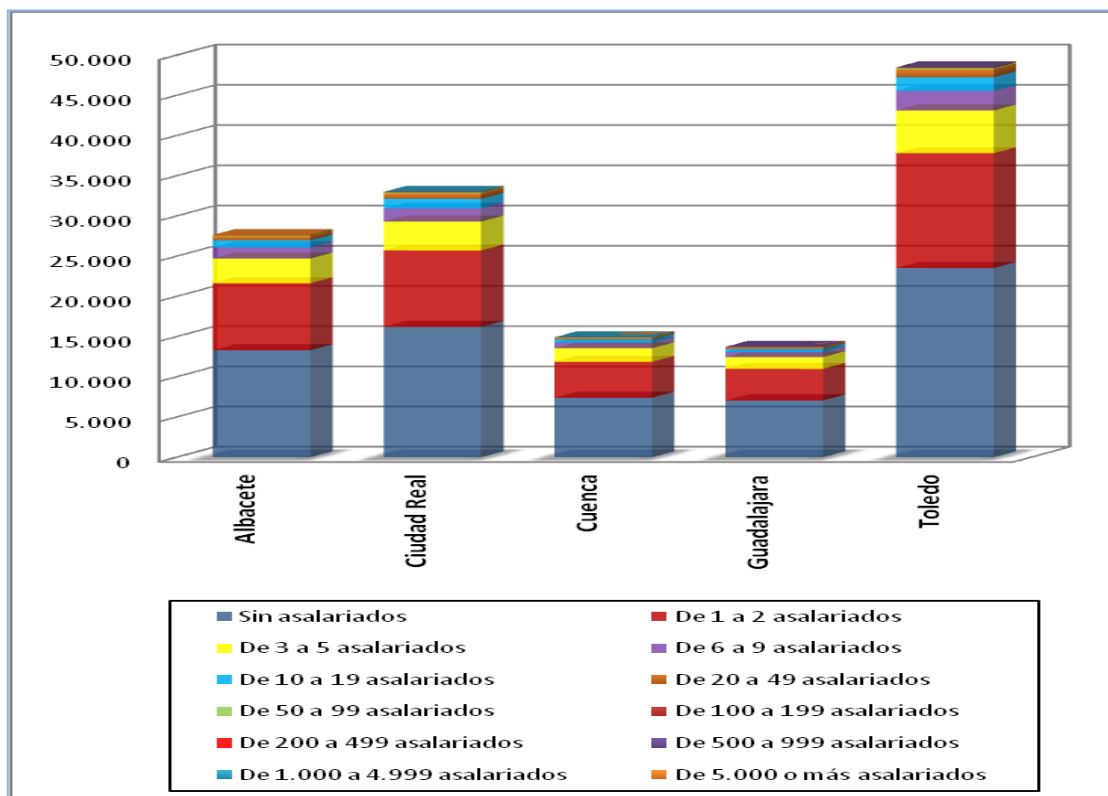

FUENTE: INE. Elaboración propia (Actualizado a uno de enero del año 2008).

1.4. COSTES LABORALES

Como en trabajos anteriores, antes de mostrar los datos sobre costes laborales, costes salariales y otros en Castilla-La Mancha y en el resto de España, vamos a indicar la metodología de las variables que componen cada partida, a fin de aclarar los resultados expuestos en las siguientes tablas, así:

El **coste laboral** bruto es el coste en que incurre el empleador por la utilización del factor trabajo y comprende varias partidas:

1. El **coste bruto**, con un primer grupo como el **Coste Salarial** comprende todas las remuneraciones, tanto en metálico como en especie, realizadas a los trabajadores por la prestación profesional de sus servicios laborales por cuenta ajena, ya retribuyan el trabajo efectivo, cualquiera que sea la forma de remuneración, o los periodos de descanso computables como de trabajo; incluye por tanto el salario base, complementos salariales, pagos por horas extraordinarias, pagos extraordinarios y pagos atrasados. Se recoge en términos brutos, es decir, antes de practicar retenciones o pagos a la Seguridad Social por cuenta del trabajador.
2. Un segundo grupo lo constituyen las **Cotizaciones obligatorias a la Seguridad Social**, que son las contribuciones que con carácter obligatorio deben ser satisfechas a la Seguridad Social por parte del empleador. Se integran aquí las cotizaciones por *contingencias comunes, horas extras, contratos de formación y prácticas, servicios comunes, accidentes de trabajo y enfermedad profesional, desempleo, fondo de garantía salarial (FOGASA), y formación profesional*.
3. El tercer grupo lo forman las **Cotizaciones voluntarias**, que son las contribuciones establecidas por negociación en los convenios colectivos y que se realizan con el fin de mejorar las prestaciones cubiertas por el sistema de Seguridad Social o para cubrir aquéllas no contempladas por éste. Destacan los *planes y fondos de pensiones, los seguros de enfermedad, maternidad, accidente, otros planes de seguros y otras aportaciones (FLC, FLC1....)*.
4. El cuarto bloque que configura el coste laboral son las **Prestaciones sociales directas**, que son pagos que el empleador hace directamente al trabajador o a su familia, para asistirle en determinadas circunstancias. Tales pagos derivan de *incapacidad temporal* (tanto en su fase de prestación a cargo exclusivo del empleador como cuando se complementa durante el período en que la obligación de pago corre a cuenta del sistema de la Seguridad Social), *desempleo, jubilación, muerte y supervivencia, invalidez o minusvalía, asistencia familiar y asistencia médica*.
5. El quinto grupo lo forman el **resto de componentes de coste** donde se incluyen las *Indemnizaciones por despido, los gastos en formación profesional, los gastos en transporte, los gastos de carácter social* (comedores, guarderías, actividades deportivas y culturales, etc.), y *otros gastos* como los pagos compensatorios (ropa de trabajo, quebranto de moneda, pequeño utillaje, etc.),

indemnizaciones por fin de contrato, selección de personal, etc. Las dietas y los gastos de viaje no forman parte del coste laboral, puesto que se realizan por necesidad del proceso productivo constituyendo un consumo intermedio.

6. El último grupo a considerar y que supone una minoración del coste laboral bruto, son las **Subvenciones**, compuestas por *las subvenciones en las cotizaciones a la Seguridad Social, las subvenciones a la contratación, las subvenciones a la formación profesional y las deducciones fiscales.*

El **Coste neto** es el coste bruto total menos las subvenciones.

Los costes laborales que se presentan a continuación, son datos provisionales que publica el INE en las Notas de prensa, por lo que se deben considerar con la debida cautela, habida cuenta que dichos datos, se han tomado en la fecha de publicación de las mismas, es decir, el primer trimestre de 2008 está actualizado a fecha 17-06-08, el segundo trimestre está actualizado a 19-09-08, el tercer trimestre está actualizado a 18-12-08 y el cuarto trimestre la actualización data en fecha 13-03-09, teniendo en cuenta que, se irán modificando dichos resultados, a medida que se generen nuevas actualizaciones hasta que se publiquen los datos definitivos.

En Castilla-La Mancha, durante el cuarto trimestre del año 2008 arroja una tasa del 4,8 por 100 manteniéndose por debajo de la media española (Tasa: 5,4 por 100) aunque la evolución del incremento del coste laboral en la región, aumenta en cada trimestre. Con todo, cabe esperar una evolución alcista en los costes laborales, a medida que la tasa de desempleo aumente, por el número de despidos, así como por los periodos festivos, vacaciones, y otras variables que influyen directamente en el coste laboral.

Se incluye, una referencia a los costes laborales y costes salariales totales y demás costes por sectores, distinguiendo entre Industria, Construcción y Servicios, a fin de ofrecer una visión global de los costes en relación con los distintos sectores productivos durante el año 2008.

1º TRIMESTRE	Coste laboral total	Coste salarial total	Otros costes
NACIONAL			
Total	2.309,87	1.689,14	620,73
Industria	2.631,22	1.920,87	710,35
Construcción	2.234,53	1.519,16	715,37
Servicios	2.239,25	1.661,36	577,89
CASTILLA - LA MANCHA			
Total	2.033,69	1.469,56	564,13

Industria	2.143,07	1.554,27	588,80
Construcción	1.957,29	1.320,87	636,42
Servicios	2.016,74	1.486,31	530,43

FUENTE: INE. ETCL Notas de prensa Primer Trimestre 2008, datos actualizados a 17-06-2008. Elaboración propia.

2º TRIMESTRE	Coste laboral total	Coste salarial total	Otros costes
NACIONAL			
Total	2.402,96	1.772,12	630,84
Industria	2.728,31	2.004,67	723,64
Construcción	2.430,89	1.705,19	725,70
Servicios	2.312,11	1.723,97	588,14
CASTILLA - LA MANCHA			
Total	2.144,37	1.565,32	579,05
Industria	2.234,90	1.636,92	597,98
Construcción	2.157	1.500,84	656,16
Servicios	2.105,02	1.558,28	546,74

FUENTE: INE. ETCL Notas de prensa Segundo Trimestre 2008, datos actualizados a 19-09-2008. Elaboración propia.

3º TRIMESTRE	Coste laboral total	Coste salarial total	Otros costes
NACIONAL			
Total	2.313,92	1.692,62	621,30
Industria	2.627,97	1.921,87	706,10
Construcción	2.319,76	1.583,92	735,84
Servicios	2.231,47	1.653,55	577,92
CASTILLA - LA MANCHA			
Total	2.117,73	1.509,23	608,50

Industria	2.155,98	1.540,43	615,55
Construcción	2.270,89	1.440,16	830,73
Servicios	2.056,42	1.518,26	538,16

FUENTE: INE. ETCL Notas de prensa Tercer Trimestre 2008, datos actualizados a 18-12-2008. Elaboración propia.

4º TRIMESTRE	Coste laboral total	Coste salarial total	Otros costes
NACIONAL			
Total	2.534,86	1.897,24	637,62
Industria	2.911,90	2.173,07	738,83
Construcción	2.583,49	1.817,99	765,50
Servicios	2.429,02	1.840,60	588,42
CASTILLA - LA MANCHA			
Total	2.252,42	1.671,80	580,62
Industria	2.398,04	1.778,05	619,99
Construcción	2.220,96	1.550,32	670,64
Servicios	2.208,51	1.668,97	539,54

FUENTE: INE. ETCL Notas de prensa Cuarto Trimestre 2008, datos actualizados a 13-03-2009. Elaboración propia.

Se consolida la tendencia al alza de los costes laborales en Castilla-La Mancha que ya venía produciéndose en los últimos años, tal como puede apreciarse en el siguiente gráfico, que recoge la evolución trimestral durante el año 2008.

Como puede apreciarse en el siguiente gráfico, la evolución de los costes laborales en Castilla-La Mancha y en el resto de España, durante el año 2008, difieren tanto a corto plazo (trimestral) como a largo plazo (anual), resultando las siguientes diferencias trimestrales: 1º Trim: 276,18 €; 2º trim: 258,59 €; 3º trim: 196,19 €; 4º trim: 282,44 €.

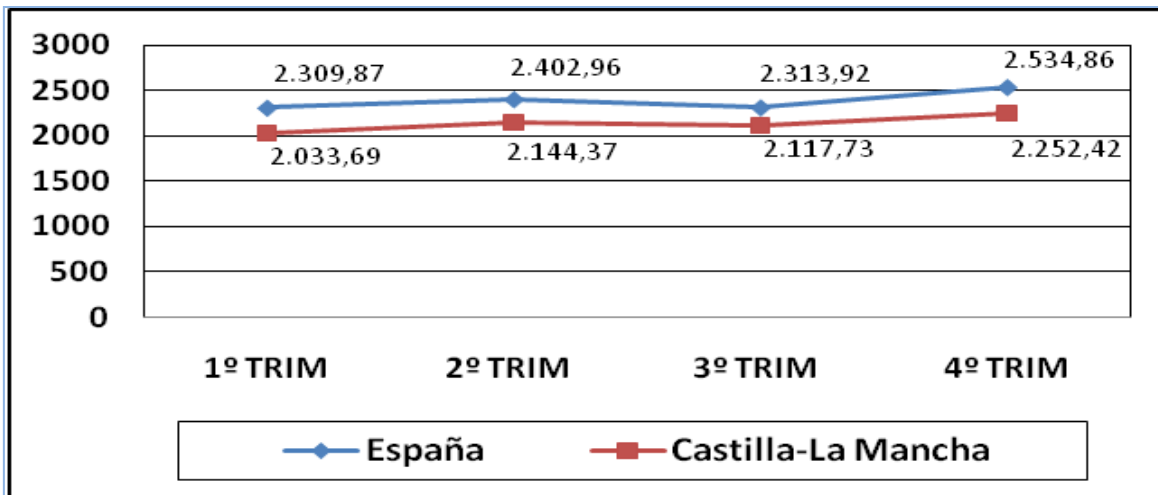

FUENTE: INE. Elaboración propia.



FUENTE: INE. Elaboración propia.

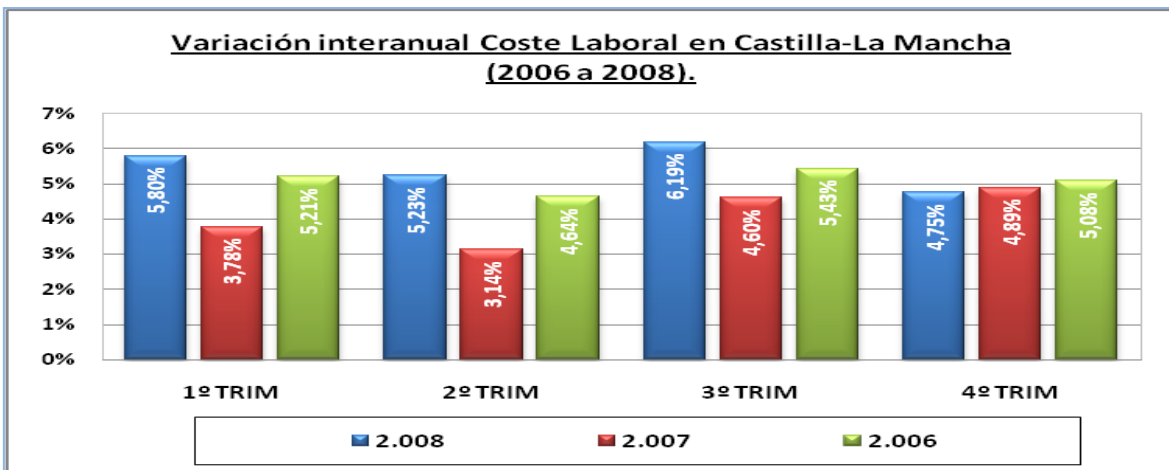

FUENTE: INE. Elaboración propia.

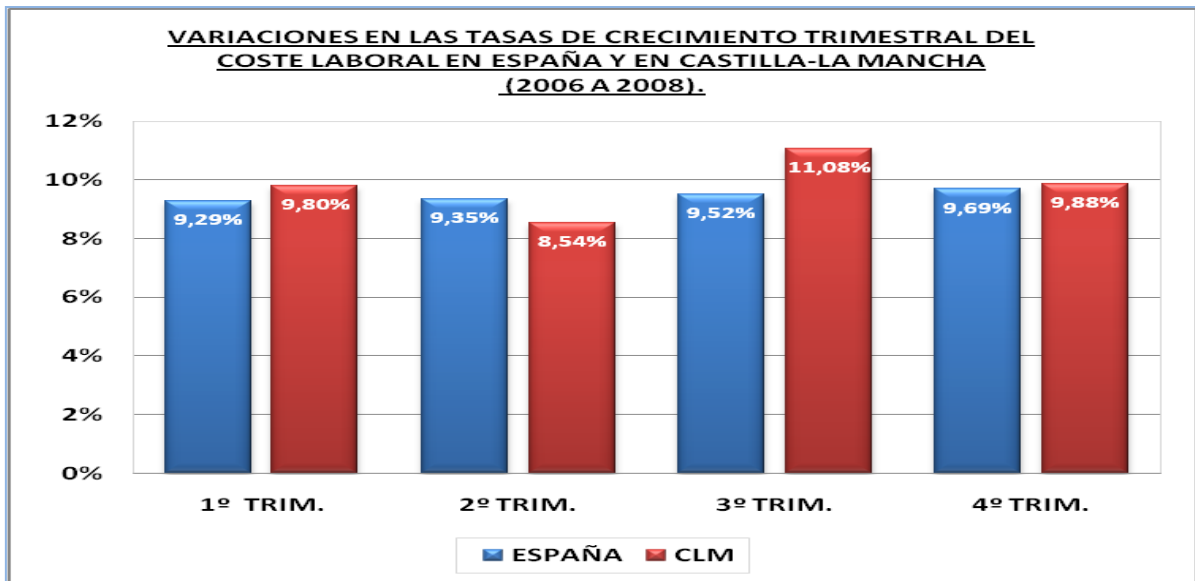

FUENTE: INE. Elaboración propia.

A nivel nacional, el coste laboral de las empresas en el último trimestre del 2008 crece un 5,4 por 100 respecto al mismo periodo de 2007 y se sitúa en 2.534,86 euros, lo que supone, el mayor incremento interanual desde el comienzo de la serie estadística de la Encuesta Trimestral de Coste Laboral. El coste salarial aumenta un 4,9 por 100 y alcanza los 1.897,24 euros por trabajador y mes. Los costes no salariales aumentan un 6.7 por 100 situándose en 637,62 euros por trabajador y mes.

Por sectores productivos, la construcción es el que registra un mayor incremento del coste laboral total, como consecuencia del crecimiento de los otros costes, en especial despidos e indemnizaciones por fin de contrato. El coste salarial total en este sector, registra un notable incremento producido por abono de atrasos y obligaciones pendientes (finiquitos).

La industria ocupa el segundo lugar en cuanto a los crecimientos, tanto de salarios como de los otros costes.

En el sector servicios destaca un menor incremento de los otros costes, debido a la moratoria en el pago de las cuotas a la Seguridad Social en las ramas de actividad de transporte.

En Castilla-La Mancha, el incremento en tasa interanual en el cuarto trimestre del 2008 alcanza 4,8 por 100, registrando un coste laboral por trabajador y mes de 2.252,42 euros. Las diferencias con respecto a la media nacional se registra en 282,44 euros (0,6 por 100) por trabajador y mes.

En términos anuales y atendiendo a la Encuesta Anual de Coste Laboral para el año 2008, publicada en el mes de julio de 2009, arroja los siguientes resultados:

1. En el resto de España, el coste por trabajador, en términos brutos, se registró en 29.610,14 euros durante el 2008, lo que supone un incremento del 5,1 por 100 respecto al año 2007, y en términos netos, el incremento interanual se fija en el 5,2 por 100, arrojando un coste de 29.363,52 euros

por trabajador, una vez deducidos 246,62 euros en concepto de subvenciones y deducciones recibidas de las Administraciones Públicas para fomentar el empleo y la formación profesional El 73,08 por 100 del coste total se destinó a salarios (21.638,86 euros/trabajador), y el 22,38 por 100 a cotizaciones obligatorias a la Seguridad Social (6.627,54 euros/trabajador). Otras partidas que se incluyen en el coste: 538,84 euros anuales por trabajador se destinaron a beneficios sociales (cotizaciones voluntarias a la Seguridad social y gastos de carácter social); 361,35 euros a gastos derivados del trabajo (indemnizaciones fin de contrato, pequeño utillaje y ropa de trabajo, transporte hasta el lugar de trabajo, selección de personal, etc.); 339,06 euros correspondieron a indemnizaciones por despido y 104,49 euros a formación profesional.

Atendiendo a los sectores productivos, la industria con un coste neto por trabajador de 32.892,09 euros durante el 2008, fue el sector con mayores costes laborales y por el contrario el que obtuvo un menor incremento interanual de los mismo (4,9 por 100).

La construcción (28.913,36 euros/trabajador) experimentó el mayor incremento del coste neto (6,4 por 100 respecto al año anterior). Así mismo, destacan los incrementos tanto en coste salarial (6,5 por 100) con 20.435,24 euros/trabajador, como en coste no salarial (6 por 100) con 8.478,12 euros/trabajador. El sector de la construcción es el que más gasto realizó tanto en gastos derivados del trabajo (ropa, utillaje, transporte, indemnizaciones, contratos, pagos compensatorios, etc) como en cotizaciones a la Seguridad Social sobre el coste total, que el resto de actividades.

Finalmente, los servicios (27.864,80 euros/trabajador) sin contabilizar a las Administraciones Públicas, arrojaron un incremento del 5,1 por 100 tanto en el coste neto, también dicha tasa se incrementó tanto en los sueldos y salarios (20.713,40 euros/trabajador) como en los costes no salariales (7.151,40 euros/trabajador).

2. En Castilla-La Mancha, el coste total neto por trabajador y año se estableció en 26.177,89 euros/trabajador, lo que supone un incremento del 5,7 por 100 respecto al año pasado, y con respecto a los sueldos y salarios (19.101,21 euros/trabajador) arrojando un incremento del 5,5 por 100 respecto al 2007. Los costes no salariales (coste neto – sueldos y salarios) también se incrementaron alcanzando un 6,1 por 100.

Lo anterior supone que en todas las partidas se han producido incrementos que superan al incremento arrojado a nivel nacional, a saber:

- Incremento coste neto Castilla-La Mancha: 5,7 por 100.
- Incremento coste neto en el resto España: 5,2 por 100.
- Incremento sueldos y salarios en Castilla-La Mancha: 5,5 por 100.
- Incremento sueldos y salarios en el resto de España: 5,4 por 100.
- Incremento coste no salarial en Castilla-La Mancha: 6,1 por 100.
- Incremento coste no salarial en el resto de España: 4,5 por 100.

A continuación mostramos la evolución de los costes laborales trimestrales, en el cuatrienio (2004-2008), en Castilla-La Mancha y resto de España.

EVOLUCIÓN DE LOS COSTES LABORALES: ESPAÑA Y CASTILLA-LA MANCHA.

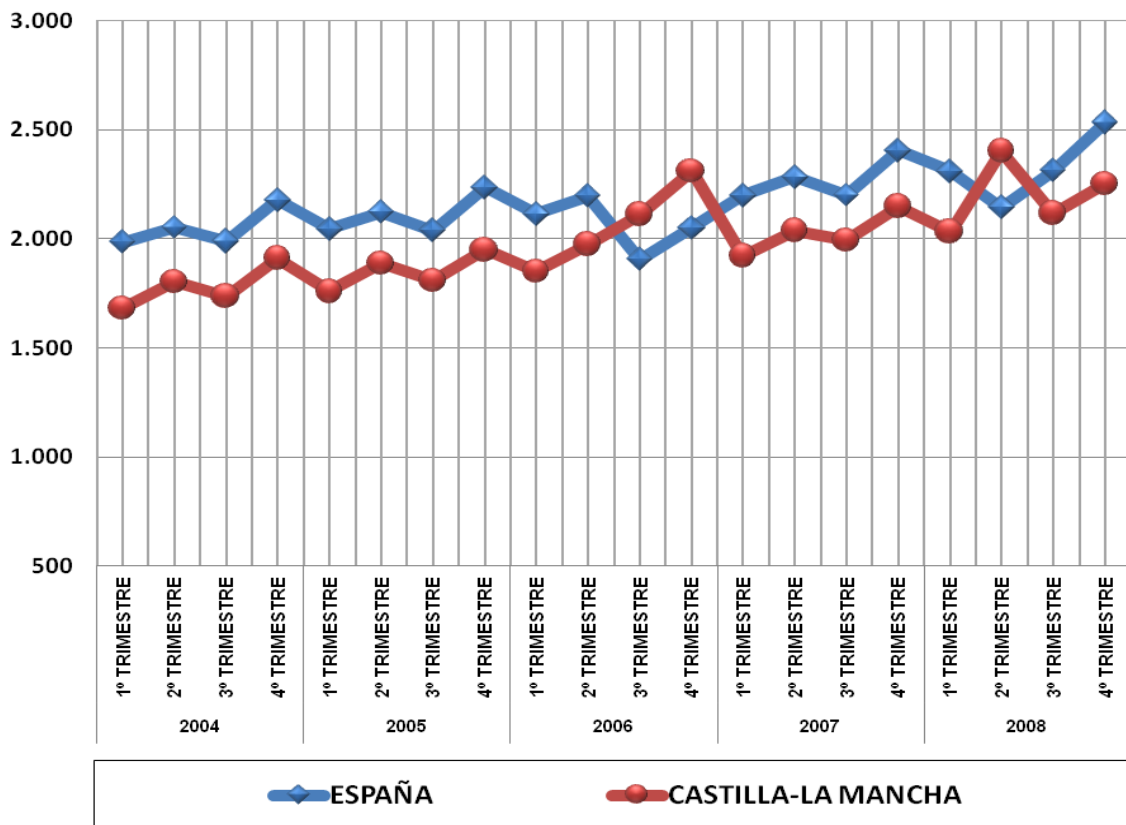

FUENTE: INE. Elaboración propia.

2. MERCADO DE TRABAJO.

2.1. EVOLUCION DEL EMPLEO.

2.1.1. POBLACION ACTIVA.

2.1.1.1. EVOLUCIÓN DE POBLACIÓN DE 16 Y MAS AÑOS

La población potencialmente activa de Castilla-La Mancha se situó en 2008 en 1.670.200 personas, un 2,5% más que el año anterior, donde se alcanzó un total de 1.629.000 personas. Por sexos, la población potencialmente activa masculina asciende a 839.400, lo que supone el 50,3% del total de la población, siendo el resto 830.800 población femenina. La población masculina y femenina aumenta a un ritmo del 2,8% y del 2,3% respectivamente, superior al registrado en el año anterior.

Considerando la tasa de variación, en Castilla-La Mancha el ritmo de crecimiento de la población en el año 2008 al igual que en el año anterior ha sido superior al registrado a nivel nacional para ambos sexos.

Valores absolutos (miles de personas)

AÑOS	AMBOS SEXOS		HOMBRES		MUJERES	
	CLM	ESPAÑA	CLM	ESPAÑA	CLM	ESPAÑA
2004	1.523,2	35.810,8	758,1	17.488,1	765,0	18.322,7
2005	1.556,3	36.415,9	776,3	17.812,5	779,9	18.603,5
2006	1.590,4	37.008,0	795,3	18.133,1	795,1	18.874,9
2007	1.629,0	37.662,9	816,6	18.480,7	812,4	19.182,2
2008	1.670,2	38.207,9	839,4	18.752,2	830,8	19.455,7

Fuente: EPA

Tasa de variación (Porcentaje)

AÑOS	AMBOS SEXOS		HOMBRES		MUJERES	
	CLM	ESPAÑA	CLM	ESPAÑA	CLM	ESPAÑA
2004	2,2	1,7	2,3	1,8	2,0	1,6
2005	2,2	1,7	2,4	1,9	1,9	1,5
2006	2,2	1,6	2,4	1,8	2,0	1,5

2007	2,4	1,8	2,7	1,9	2,2	1,6
2008	2,5	1,4	2,8	1,5	2,3	1,4

EVOLUCIÓN DE LA POBLACIÓN DE 16 Y MÁS AÑOS. CASTILLA-LA MANCHA

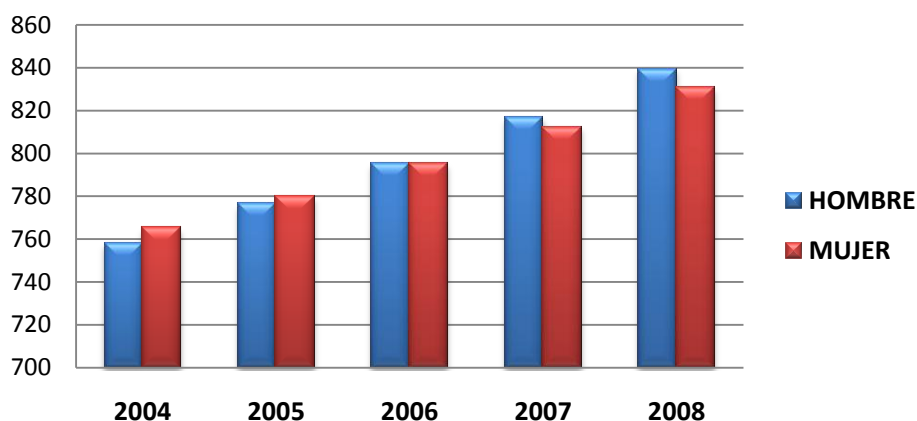

Como podemos observar en el gráfico anterior se produce un incremento continuado en la población de 16 años en adelante, destacando el mayor peso de las mujeres sobre los hombres hasta el año 2005, a partir del cual se registra mayor número de hombres que de mujeres, destacando el año 2008 en el cual la diferencia es más clara.

POBLACIÓN DE 16 Y MAS AÑOS POR PROVINCIAS

Por provincias, se produce un incremento de la población potencialmente activa en todas ellas. El mayor incremento de la población mayor de 16 años se da en la provincia de Guadalajara, registrando un incremento del 4,8%, y en segundo lugar la provincia de Toledo con el 3,6%,

no obstante solo Albacete y Cuenca tienen un incremento inferior a la media nacional que fue del 1,3%.

Valores absolutos (miles)

	Albacete	Ciudad Real	Cuenca	Guadalajara	Toledo
2004	309,5	403,0	172,7	162,5	475,5
2005	314,4	408,9	174,9	169,3	488,8

2006	319,3	416,3	176,8	175,9	502,2
2007	324,4	423,4	179,4	183,9	517,9
2008	328,8	430,1	181,8	192,8	536,8

Fuente: EPA

2.1.1.2. POBLACIÓN ACTIVA

La población activa de la región ascendió en 2008 a 953.500 personas, un 4,5% más que el anterior, superando el incremento de la media nacional que fue del 3,0%.

	CASTILLA-LA MANCHA		ESPAÑA	
	Total (miles)	Variación (%)	Total (miles)	Variación (%)
2004	793,0	3,7	20.184,5	3,3
2005	840,7	6,0	20.885,7	3,5
2006	875,2	4,1	21.584,8	3,4
2007	912,6	4,3	22.189,9	2,8
2008	953,5	4,5	22.848,2	3,0

Fuente: EPA

COMPARATIVA DE LAS TASAS DE CRECIMIENTO DE LA POBLACIÓN ACTIVA

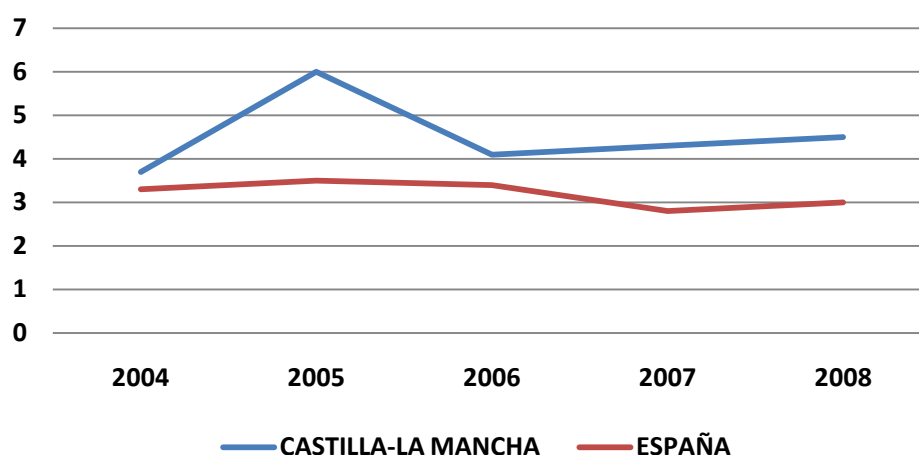

Como observamos en el gráfico, en el todo el periodo considerado la tasa de variación del número de activos en Castilla-La Mancha es superior a la media nacional. Durante el 2008 tanto Castilla-La Mancha como España incrementa 0,2 décimas su tasa de variación respecto al año anterior.

POBLACION ACTIVA POR SEXOS

Del total de población activa del año 2008, 576.300 eran varones, que representan el 60,4% del total y 377.100 mujeres, es decir el 39,6%. El porcentaje de mujeres activas en la región fue por tanto inferior a la media nacional (43%), a pesar de que el ritmo de crecimiento de la población activa femenina de la región ha sido superior desde el año 2004 al de la población activa masculina.

Valores absolutos (miles)

	CASTILLA-LA MANCHA		ESPAÑA	
	Hombres	Mujeres	Hombres	Mujeres
2004	504,3	288,7	11.905,1	8.279,4
2005	529,8	310,9	12.251,6	8.634,1
2006	549,0	326,3	12.534,1	9.050,7
2007	563,1	349,5	12.802,5	9.387,4

2008	576,3	377,1	13.031,7	9.816,5
-------------	-------	-------	----------	---------

Fuente: EPA

Tasas de variación (porcentaje)

	CASTILLA-LA MANCHA		ESPAÑA	
	Hombres	Mujeres	Hombres	Mujeres
2004	3,6	3,8	2,4	4,7
2005	5,1	7,7	2,9	4,3
2006	3,6	5,0	2,3	4,8
2007	2,6	7,1	2,1	3,7
2008	2,3	7,9	1,8	4,6

Fuente: EPA

EVOLUCIÓN DE LA POBLACIÓN ACTIVA. CASTILLA-LA MANCHA

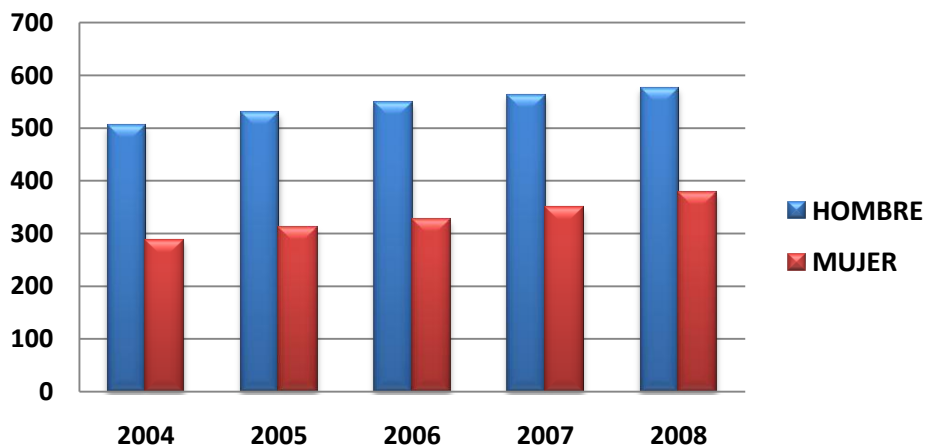

Las diferencias de la población activa por sexos quedan reflejadas en el gráfico anterior, aunque la diferencia entre ambas es clara y los varones activos superan a las mujeres, no obstante esta diferencia ha ido reduciéndose año tras año.

POBLACION ACTIVA POR EDAD EN CASTILLA-LA MANCHA

Valores absolutos

	16-19 años	20-24 años	25-54 años	55 y más
2004	27,2	79,0	611,5	75,3
2005	29,3	82,1	647,4	81,9
2006	28,7	87,7	673,4	85,6
2007	29,7	87,9	707,3	87,8
2008	27,5	89,7	742,5	92,9

Fuente: EPA

POBLACIÓN ACTIVA POR EDAD. CASTILLA-LA MANCHA. AÑO 2008

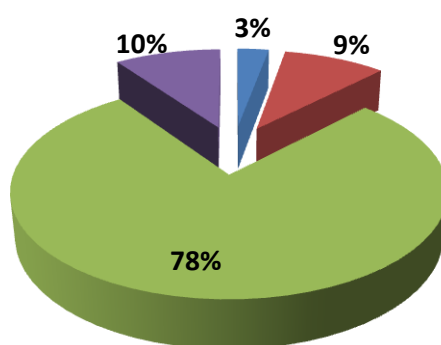

■ 16-19 años ■ 20-24 años ■ 25-54 años ■ 55 y más

Considerando la población activa por edades, el mayor número de activos se concentra en el grupo de 25 a 54 años, que representa el 78% de la población activa total, seguido del grupo de los mayores de 55 años y de los activos con una edad entre 20 y 24 años. Durante el último

año se ha producido un aumento de población activa en todos los grupos de edad, salvo en el grupo de los más jóvenes.

POBLACIÓN ACTIVA POR SEXOS Y EDADES

Valores absolutos (miles)

	HOMBRES				MUJERES			
	16-19	20-24	25-54	55 y más	16-19	20-24	25-54	55 y más
2004	18,1	45,8	383,0	57,5	9,1	33,3	228,6	17,8
2005	18,6	47,2	403,5	60,6	10,7	35,0	243,9	21,3
2006	18,4	50,0	416,9	63,7	10,3	37,6	256,4	21,8
2007	18,2	49,9	430,5	64,5	11,5	37,9	276,9	23,3
2008	16,6	48,9	445,2	65,7	10,8	40,8	298,4	27,1

Fuente: EPA

Tasas de variación (porcentaje)

	HOMBRES				MUJERES			
	16-19	20-24	25-54	55 y más	16-19	20-24	25-54	55 y más
2004	8,4	-1,8	4,2	2,5	-5,2	-0,4	5,5	-3,7
2005	2,8	3,2	5,4	5,4	17,6	5,2	6,7	19,5
2006	-1,1	5,9	3,3	5,1	-3,7	7,4	5,1	2,3
2007	-1,1	-0,2	3,3	1,3	11,7	0,8	8,0	6,9
2008	-8,8	-2,0	3,4	1,9	-6,1	7,7	7,8	16,3

Fuente: EPA

En el año 2008, el mayor aumento de población activa masculina se da en el grupo de edad de 25 a 54 años y en el de mayores de 55 años, con un aumento del 3,4% y 1,9% respectivamente. Por el contrario disminuyen los hombres activos con una edad entre los 16 y los 24 años.

En cuanto a la población activa femenina, sólo disminuye el grupo de edad de 16 a 19 años, los demás grupos aumentan destacando el de las mujeres con una edad mayor de 55 años que incrementan un 16,3%.

HOMBRES ACTIVOS POR EDADES. AÑO 2008

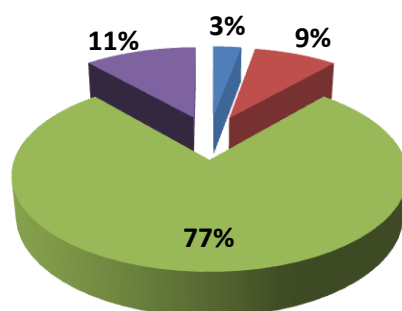

■ 16-19 años ■ 20-24 años ■ 25-54 años ■ 55 y más

MUJERES ACTIVAS POR EDADES. AÑO 2008

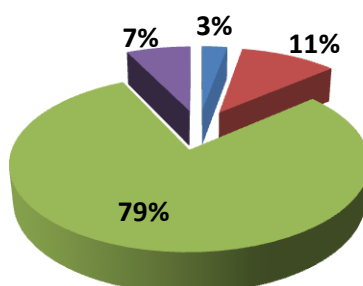

■ 16-19 años ■ 20-24 años ■ 25-54 años ■ 55 y más

En el año 2008, el mayor porcentaje de población tiene una edad comprendida entre los 25 y los 54 años tanto en hombres como mujeres.

POBLACIÓN ACTIVA POR PROVINCIA Y EDAD

El mayor número de población activa tiene una edad entre 25 y 54 años que se repite en todas las provincias. Toledo es la provincia con mayor número de activos en todos los tramos de edad.

Durante el año 2008, en las provincias de Albacete y Ciudad Real aumentan el número de activos en todos los grupos de edad salvo los de edad entre 16 y 19 años que disminuye.

En Cuenca solo disminuyen los mayores de 55 años y los menores de 19 años. En Guadalajara el número de activos aumenta en todos los grupos. Y en Toledo disminuye el grupo de edad de 20 a 24 años, y permanecen constantes los menores de 19 años.

Valores absolutos

2006	16-19 años	20-24 años	25-54 años	55 y más
Albacete	6,2	18,0	131,1	18,7
Ciudad Real	7,1	22,0	172,7	19,7
Cuenca	3,4	8,6	66,1	9,3
Guadalajara	3,1	8,1	78,9	9,8
Toledo	8,8	31,0	224,4	28,2
Castilla-La Mancha	28,7	87,7	673,4	85,6
España	541,1	1.932,9	16.83,2	2.327,6

Fuente: EPA

Valores absolutos

2007	16-19 años	20-24 años	25-54 años	55 y más
Albacete	7,1	17,0	146,1	19,4
Ciudad Real	6,9	21,8	175,2	19,7
Cuenca	2,8	8,5	64,3	10,9
Guadalajara	2,3	8,3	85,7	8,0
Toledo	10,4	32,4	236,0	29,8
Castilla-La Mancha	29,7	87,9	707,3	87,8
España	548,1	1.885,8	17.349,5	2.406,3

Fuente: EPA

Valores absolutos

2008	16-19 años	20-24 años	25-54 años	55 y más
Albacete	5,2	17,0	149,6	20,2
Ciudad Real	6,7	22,5	180,7	21,3
Cuenca	2,3	9,0	69,0	10,2
Guadalajara	2,8	9,6	89,9	11,1
Toledo	10,4	31,7	254,3	30,1
Castilla- La Mancha	27,5	89,7	742,5	92,9
España	535,6	1.872,4	17.886,0	2.554,4

POBLACIÓN ACTIVA POR EDADES. AÑO 2008

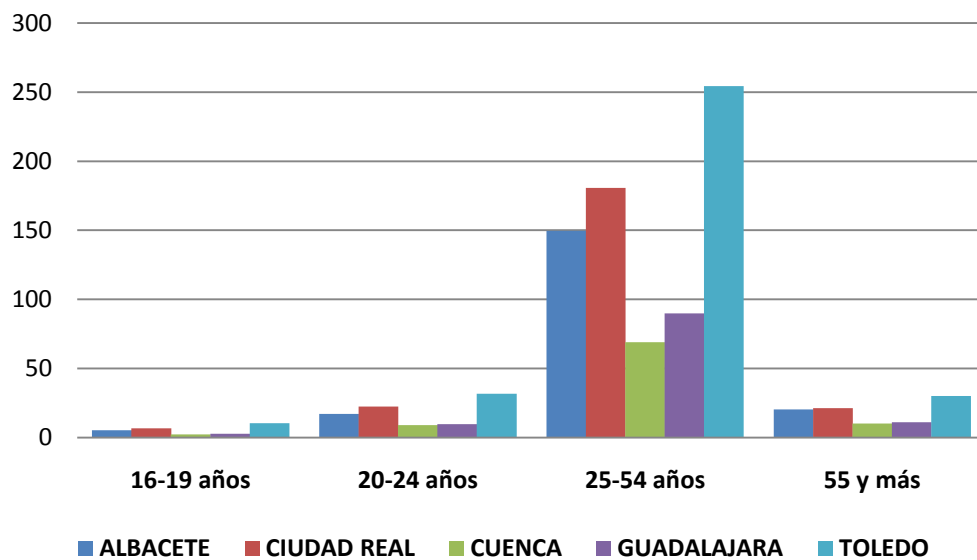

2.1.1.3. POBLACION ACTIVA POR SECTORES ECONOMICOS

En el año 2008, el sector servicios es el sector con mayor porcentaje de población activa, el 57%, seguido de los sectores de la industria y la construcción, con un peso del 16,5% y 15,9% respectivamente.

Por tanto, en el año 2008 se registraron 543.600 activos en el sector servicios, 157.700 en el sector industrial, 151.800 en el sector de la construcción y 61.200 en la agricultura. Los restantes 39.200 activos son parados que buscan su primer empleo o los parados que han dejado su empleo hace más de un año.

Durante el año 2008 se produce un incremento de los activos en todos los sectores salvo en la agricultura, destacando el incremento del 37% de los no clasificados.

Valores absolutos (miles)

	2004	2005	2006	2007	2008
Agricultura	76,5	66,4	62,6	63,3	61,2
Industria	146,1	152,8	160,0	150,0	157,7
Construcción	118,1	124,1	137,2	149,3	151,8
Servicios	431,4	463,3	482,9	521,4	543,6
No clasific.*	21,1	34,3	32,4	28,6	39,2
Total	793,2	840,9	875,2	912,6	953,5

Fuente: EPA

* Parados que buscan primer empleo o han dejado su empleo hace más de un año

Estructura porcentual

	2004	2005	2006	2007	2008
Agricultura	9,6	7,9	7,1	6,9	6,4
Industria	18,4	18,2	18,3	16,4	16,5
Construcción	14,9	14,8	15,7	16,4	15,9
Servicios	54,4	55,1	55,2	57,1	57,0
No clasific.	2,7	4,1	3,7	3,1	4,1
Total	100,0	100,0	100,0	100,0	100,0

POBLACIÓN ACTIVA POR SECTORES. AÑO 2008

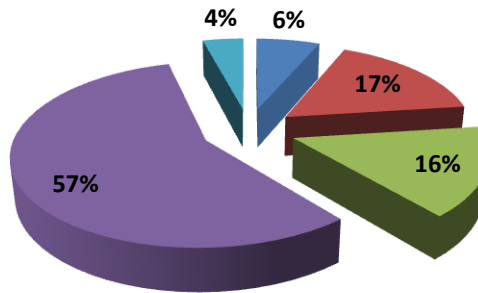

■ Agricultura
 ■ Industria
 ■ Construcción
 ■ Servicios
 ■ No clasific.

POBLACIÓN ACTIVA POR SECTORES. CASTILLA-LA MANCHA



■ Agricultura
 ■ Industria
 ■ Construcción
 ■ Servicios
 ■ No clasific.

Como podemos observar en el gráfico anterior, es el sector servicios el que acapara más de la mitad de los activos, siendo claro su evolución desde el año 2004.

ACTIVOS POR PROVINCIAS Y SECTORES ECONOMICOS

Valores absolutos

2005	Agricultura	Industria	Constr.	Servicios	No clasif.	Total
Albacete	11,8	32,3	22,5	99,7	8,8	175,1
Ciudad Real	17,1	32,2	31,6	117,5	9,4	207,7
Cuenca	17,2	10,3	12,9	42,7	1,8	84,9
Guadalajara	5,0	15,6	11,8	61,3	2,8	96,5
Toledo	15,3	62,4	45,3	142,1	11,5	276,7
Castilla-La Mancha	66,4	152,8	124,1	463,3	34,3	840,9
España	1.108,2	3.441,2	2.509,2	13.009,3	818,0	20.885,7

Fuente: EPA

*Nota: El grupo no clasificados incluye los parados que buscan su primer empleo o han dejado su último empleo hace más de un año

Valores absolutos

2006	Agricultura	Industria	Constr.	Servicios	No clasif.	Total
Albacete	14,0	31,5	23,6	97,6	7,2	173,9
Ciudad Real	14,1	30,8	42,9	123,4	10,5	221,7
Cuenca	12,8	13,7	13,7	44,2	2,9	87,4
Guadalajara	4,7	15,7	12,9	64,5	2,2	99,8
Toledo	17,0	68,3	44,2	153,3	9,6	292,4
Castilla-La Mancha	62,6	160,0	137,2	482,9	34,4	875,2
España	1.035,0	3.438,3	2.704,6	13.675,1	731,7	21.584,8

*Nota: El grupo no clasificados incluye los parados que buscan su primer empleo o han dejado su último empleo hace más de un año

Fuente: EPA

Valores absolutos

2007	Agricultura	Industria	Constr.	Servicios	No clasif	Total
Albacete	17,2	29,5	23,4	111,6	8,0	189,7
Ciudad Real	15,0	28,2	42,2	129,9	8,4	223,6
Cuenca	11,5	12,1	14,0	47,1	1,9	86,5
Guadalajara	3,3	17,0	15,3	66,8	1,9	104,2
Toledo	16,2	63,2	54,6	166,2	8,4	308,6
Castilla-La Mancha	63,2	150,0	149,5	521,6	28,6	912,6
España	1.022,4	3.397,4	2.880,7	14.185,1	704,3	22.189,9

*Nota: El grupo no clasificados incluye los parados que buscan su primer empleo o han dejado su último empleo hace más de un año

Fuente: EPA

2008	Agricultura	Industria	Constr.	Servicios	No clasif	Total
Albacete	13,5	32,0	22,9	115,2	8,5	192,0
Ciudad Real	16,8	32,0	41,4	128,4	12,7	231,2
Cuenca	11,4	15,1	13,9	47,4	2,6	90,4
Guadalajara	3,3	18,1	13,8	74,8	3,3	113,3
Toledo	16,2	60,5	59,7	177,8	12,3	326,4
Castilla-La Mancha	61,1	157,7	151,8	543,6	39,2	953,5
España	951,2	3.410,5	2.877,5	14.747,4	867,4	22.848,2

*Nota: El grupo no clasificados incluye los parados que buscan su primer empleo o han dejado su último empleo hace más de un año

Fuente: EPA

En el año 2008, en comparación a los datos del año anterior, el número de activos en las provincias de Albacete y Cuenca disminuyen en los sectores de agricultura y construcción, y en la provincia de Ciudad Real los pertenecientes a los sectores de la construcción y servicios. En Guadalajara solo disminuyen los activos pertenecientes al sector de la construcción y en Toledo disminuyen los activos del sector industrial y de la construcción.

Valores absolutos (miles)

	Albacete		Ciudad Real		Cuenca		Guadalajara		Toledo	
	Hombre	Mujer	Hombre	Mujer	Hombre	Mujer	Hombre	Mujer	Hombre	Mujer
2004	104,1	63,9	126,9	70,6	55,8	27,1	56,0	33,7	161,5	93,3
2005	106,5	68,6	129,5	78,1	55,5	29,4	57,9	38,6	180,3	96,3
2006	108,2	65,7	138,1	83,6	56,5	31,0	58,8	41,1	187,4	105,0
2007	113,2	76,5	139,3	84,4	55,4	31,2	63,2	40,9	192,0	116,6

2008	110,3	81,8	142,9	88,4	57,8	32,6	65,6	47,7	199,8	126,6
-------------	-------	------	-------	------	------	------	------	------	-------	-------

Fuente: EPA

Tasas de variación

	Albacete		Ciudad Real		Cuenca		Guadalajara		Toledo	
	Hombre	Mujer	Hombre	Mujer	Hombre	Mujer	Hombre	Mujer	Hombre	Mujer
2004	4,8	8,1	1,7	-3,6	5,5	3,8	13,4	11,2	0,7	4,4
2005	2,3	7,4	2,0	10,6	-0,5	8,5	3,4	14,5	11,6	3,2
2006	1,6	-4,2	6,6	7,0	1,8	5,4	1,6	6,5	3,9	9,0
2007	4,6	16,4	0,9	1,0	-1,9	0,6	7,5	-0,5	2,5	11,0
2008	-2,6	6,9	2,6	4,7	4,3	4,5	3,8	16,6	4,1	8,6

Fuente: EPA

Durante el año 2008, se produce un aumento de población activa en todas las provincias y para ambos sexos, salvo la población activa masculina en Albacete que disminuye un 2,6%.

El mayor aumento se produce en la provincia de Guadalajara, donde la población activa femenina aumenta un 16,6%. Destaca el incremento de la población femenina del 8,6% en Toledo, y del 6,9% en Albacete.

2.1.1.4. POBLACION INACTIVA EN CASTILLA-LA MANCHA

En 2008 se registraron 716.800 personas inactivas en Castilla-La Mancha, lo que representa casi un 42,9% de la población total. Respecto al año 2007, la población inactiva aumenta ligeramente (0,1%), disminuyendo el número de inactivos de los que se dedican a sus labores, la población que reciben pensiones distintas a las pensiones de jubilación y los correspondientes al grupo otros que engloba a los inactivos que no mencionan ninguna situación de inactividad y declarar estar buscando empleo o trabajar.

De esta población inactiva, el mayor porcentaje lo ocupan las personas dedicadas a sus labores (36,8%), los jubilados (29,0%) y los estudiantes que son 99.700, representando el 13,9% del total de inactivos.

	TOTAL	Estudiantes	Jubilados	Sus labores	Incapacidad	Pensión distinta de jubilación	Otros
2004	730,3	113,1	276,2	292,9	32,9	-	15,1
2005	715,5	105,3	206,0	283,0	26,3	78,6	16,4
2006	715,2	100,4	202,4	278,2	34,7	83,7	15,8
2007	716,1	98,5	204,6	271,4	41,1	81,6	19,1
2008	716,8	99,7	208,0	263,7	48,1	80,8	16,5

Fuente: EPA

POBLACIÓN INACTIVA. CASTILLA-LA MANCHA

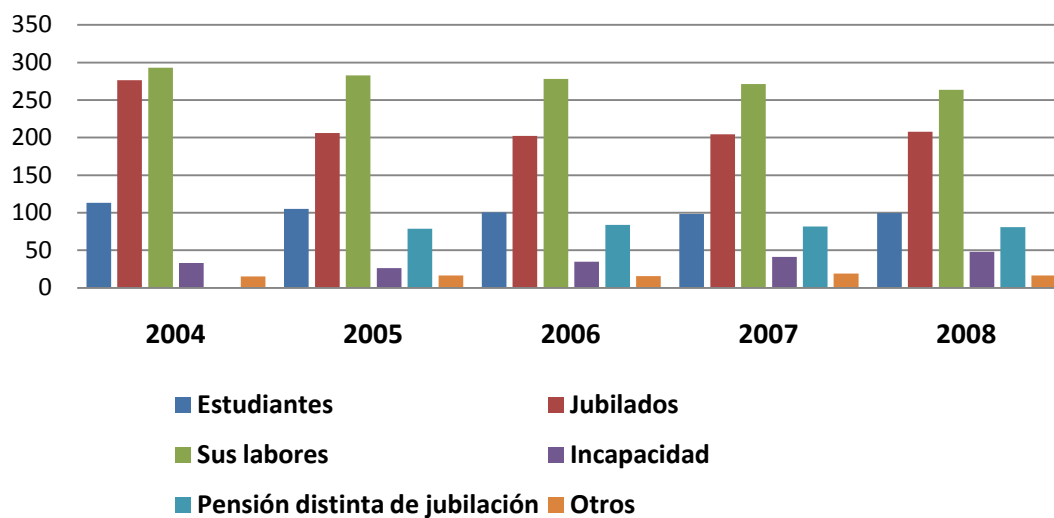

TOTAL INACTIVOS EN CASTILLA-LA MANCHA Y ESPAÑA

Valores absolutos

AÑO 2005	CASTILLA-LA MANCHA		ESPAÑA	
	Total	Porcentaje	Total	Porcentaje
Estudiantes	105,3	14,7	2.402,8	15,5
Jubilados	206,0	28,8	4.975,6	32,0
Labores del hogar	283,0	39,6	5.008,7	32,3
Incapacidad	26,3	3,7	872,2	5,6
Pensión no de jubilación	78,6	11,0	1.769,6	11,4
Otros	16,4	2,3	501,3	3,2
TOTAL	715,5	100,0	15.530,3	100,0

Fuente: EPA

Valores absolutos

AÑO 2006	CASTILLA-LA MANCHA		ESPAÑA	
	Total	Porcentaje	Total	Porcentaje
Estudiantes	100,4	14,0	2.330,3	15,1
Jubilados	202,4	28,3	4.967,2	32,2
Labores del hogar	278,2	38,9	4.903,2	31,8
Incapacidad	34,7	4,9	1.007,1	6,5
Pensión no de jubilación	83,8	11,7	1.793,9	11,6
Otros	15,8	2,2	421,4	2,7

TOTAL	715,2	100,0	15.423,2	100,0
--------------	-------	-------	----------	-------

Valores absolutos

AÑO 2007	CASTILLA-LA MANCHA		ESPAÑA	
	Total	Porcentaje	Total	Porcentaje
Estudiantes	98,5	13,7	2.271,0	14,7
Jubilados	204,6	28,6	5.143,3	33,2
Labores del hogar	271,4	37,9	4.885,6	31,6
Incapacidad	41,1	5,7	1.026,6	6,6
Pensión no de jubilación	81,6	11,4	1.734,1	11,2
Otros	19,1	2,7	412,35	2,7
TOTAL	716,4	100,0	15.472,9	100,0

Valores absolutos

AÑO 2008	CASTILLA-LA MANCHA		ESPAÑA	
	Total	Porcentaje	Total	Porcentaje
Estudiantes	99,7	13,9	2.224,2	14,5
Jubilados	208	29,0	5.206,8	33,9
Labores del hogar	263,7	36,8	4.743,2	30,9
Incapacidad	48,1	6,7	1.081,9	7,0

Pensión no de jubilación	80,8	11,3	1.725,1	11,2
Otros	16,5	2,3	378,3	2,5
TOTAL	716,8	100,0	15.359,6	100,0

El peso de estudiantes, jubilados e incapacitados respecto al total de los inactivos a nivel nacional es menor en Castilla-La Mancha. Es destacable, el porcentaje de personas dedicadas a labores del hogar que en Castilla-La Mancha representan el 36,8% del total de inactivos, mientras que en España es del 30,9%, casi seis puntos menos que en la región.

POBLACION INACTIVA POR PROVINCIAS

	Albacete	Ciudad Real	Cuenca	Guadalajara	Toledo
2004	141,5	205,4	89,8	72,9	220,6
2005	139,3	201,3	90,0	72,8	212,2
2006	145,3	194,6	89,4	76,0	209,8
2007	134,7	199,8	92,8	79,8	209,4
2008	136,7	198,8	91,3	79,5	210,4

Fuente: EPA

En 2008, la población inactiva aumenta en las provincias de Albacete y Toledo, con una variación del 1,5% y 0,5% respectivamente. En las restantes provincias disminuye, un 0,5% en Ciudad Real, 1,6% en Cuenca y 0,4% en Guadalajara.

POBLACIÓN INACTIVA EN LAS PROVINCIAS. AÑO 2008

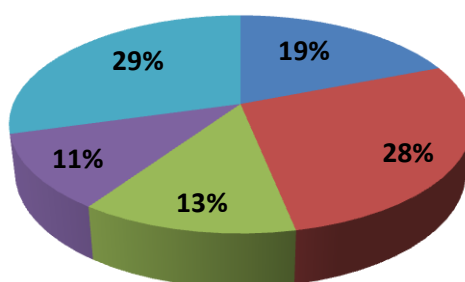

■ Albacete ■ Ciudad Real ■ Cuenca ■ Guadalajara ■ Toledo

Toledo es la provincia con mayor número de inactivos en Castilla-La Mancha, el 29%, seguido de Ciudad Real con el 28%. Por el contrario, Guadalajara con un 11% es la provincia con menor número de inactivos.

POBLACION INACTIVA POR PROVINCIAS Y SEXOS

	Albacete		Ciudad Real		Cuenca		Guadalajara		Toledo	
	Hombre	Mujer	Hombre	Mujer	Hombre	Mujer	Hombre	Mujer	Hombre	Mujer
2004	50,0	91,5	70,3	135,1	31,2	58,6	27,1	45,7	75,3	145,4
2005	47,9	91,4	71,4	129,9	30,5	59,6	26,0	47,0	70,9	141,3
2006	50,6	94,8	66,7	127,9	29,9	59,6	28,7	47,3	70,5	139,3
2007	48,3	86,5	68,0	131,8	34,7	58,1	32,2	47,7	70,5	138,9
2008	53,2	83,5	70,1	128,7	34,5	56,9	32,0	47,6	73,4	137,0

Fuente: EPA

El número de mujeres inactivas supera al número de varones en todas las provincias. No obstante, durante el año 2008, las mujeres inactivas disminuyen en todas las provincias.

Respecto a los hombres inactivos, aumentan en las provincias de Albacete, Ciudad Real y Toledo, en las dos restantes disminuyen.

2.1.1.5. TASAS DE ACTIVIDAD POR SEXOS

En 2008, la tasa de actividad en Castilla-La Mancha fue del 57,1%, un punto y una décima más que en el año anterior. Si la comparamos con la tasa de actividad nacional, la regional es 2,7 puntos inferior a la media nacional. Esta diferencia se debió mayoritariamente a la tasa de actividad femenina que distó 5,1 puntos de la media nacional, ya que la tasa de actividad masculina es inferior en 0,8 puntos.

Tasas de actividad

	AMBOS SEXOS		HOMBRES		MUJERES	
	CLM	ESPAÑA	CLM	ESPAÑA	CLM	ESPAÑA
2004	52,1	56,4	66,5	68,1	37,7	45,2
2005	54,0	57,4	68,2	68,8	39,9	46,4
2006	55,0	58,3	69,0	69,1	41,0	47,9
2007	56,0	58,9	69,0	69,3	43,0	48,9
2008	57,1	59,8	68,7	69,5	45,4	50,5

Fuente: EPA

Las diferencias por sexo son muy significativas, y aunque la diferencia de la tasa femenina a nivel nacional y regional es importante hay que destacar que ha ido reduciéndose en los últimos años.

TASA DE ACTIVIDAD POR SEXOS. CASTILLA-LA MANCHA

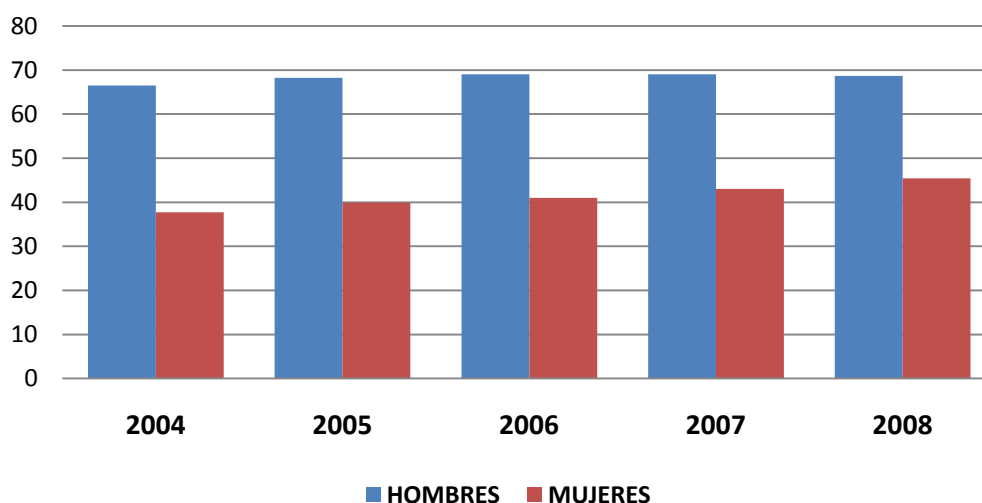

En el gráfico anterior apreciamos que la tasa femenina ha ido aumentando desde el año 2004.

TASAS DE ACTIVIDAD POR SEXOS Y EDAD

Tasas de actividad

	2004		2005		2006		2007		2008	
	CLM	ESP	CLM	ESP	CLM	ESP	CLM	ESP	CLM	ESP
TOTAL	52,1	56,4	54,0	57,4	55,0	58,3	56,0	58,9	57,1	59,8
Menores 25	49,5	49,2	52,1	52,1	54,4	52,7	54,6	52,4	53,8	52,5
Mayores 25	52,5	57,5	54,3	58,1	55,1	59,1	56,2	59,8	57,6	60,8
HOMBRES	66,5	68,1	68,2	68,8	69,0	69,1	69,0	69,3	68,7	69,5
Menores 25	57,6	54,8	59,5	57,2	61,9	57,1	61,3	57,2	58,3	56,6
Mayores 25	68,0	70,3	69,7	70,6	70,2	71,0	70,2	71,1	70,3	71,3
MUJERES	37,7	45,2	39,9	46,4	41,0	47,9	43,0	48,9	45,4	50,5
Menores 25	40,8	43,4	44,2	46,8	46,3	48,1	47,4	47,4	49,0	48,1
Mayores 25	37,2	45,5	39,2	46,4	40,1	47,9	42,4	49,1	44,9	50,8

Fuente: EPA

La tasa de actividad femenina fue del 45,4%, superior en más de dos puntos a la tasa del año anterior. Las mujeres menores de 25 años tienen una tasa superior a las mayores de 25 años, alcanzando el 49% las mujeres más jóvenes y 44,9% las mayores, situación contraria a lo ocurrido a nivel nacional donde los mayores de 25 años tienen mayor tasa de actividad.

La tasa de actividad masculina disminuyó ligeramente hasta alcanzar el 68,7%. Los hombres mayores de 25 años tienen una tasa de actividad superior (70,3%) a los de menor edad (58,3%).

Destacamos que la tasa de actividad de los menores de 25 años, tanto hombres como mujeres, es superior en Castilla-La Mancha a la media nacional.

Respecto al año anterior, la tasa masculina disminuye en los menores y aumenta en los mayores de 25 años, mientras que la tasa femenina aumenta en ambos grupos de edad.

TASAS DE ACTIVIDAD POR PROVINCIAS

	2004	2005	2006	2007	2008
Albacete	54,3	55,7	54,5	58,5	58,4
Ciudad Real	49,0	50,8	53,3	52,8	53,8
Cuenca	48,0	48,5	49,4	48,2	49,8
Guadalajara	55,2	57,0	56,8	56,6	58,8
Toledo	53,6	56,6	58,2	59,6	60,8

Fuente: EPA

Las mayores tasas de actividad se registraron en Toledo, Guadalajara y Albacete. Cuenca es la provincia que tuvo menor tasa de actividad, un 49,8%.

En comparación al año anterior, los mayores incrementos se registran en las provincias de Guadalajara y Cuenca, 2,2 y 1,6 puntos respectivamente. Solo la provincia de Albacete tiene un retroceso de 0,1 puntos.

TASAS DE ACTIVIDAD POR PROVINCIAS Y SEXO

	2004		2005		2006		2007		2008	
	Hombre	Mujer	Hombre	Mujer	Hombre	Mujer	Hombre	Mujer	Hombre	Mujer
Albacete	67,6	41,1	69,0	42,9	68,2	41,0	70,1	46,9	67,5	49,5
Ciudad Real	64,4	34,3	64,5	37,5	67,5	39,5	67,2	39,0	67,1	40,7
Cuenca	64,2	31,7	64,6	33,0	65,4	34,2	61,5	34,9	62,6	36,4
Guadalajara	67,4	42,4	69,0	45,1	67,2	46,5	66,3	46,2	67,2	50,1
Toledo	68,2	39,1	71,8	40,5	72,7	43,0	73,2	45,6	73,1	48,0
Castilla-La Mancha	66,5	37,7	68,2	39,9	69,0	41,0	68,9	43,0	57,1	59,8
ESPAÑA	68,1	45,2	68,8	46,4	69,1	48,0	69,3	48,9	69,5	50,5

Fuente: EPA

Como hemos comentado anteriormente, la tasa de actividad masculina es significativamente superior a la femenina en todas las provincias castellano-manchegas. La mayor tasa de actividad masculina se sitúa en Toledo con un 73,1%, seguida de la provincia de Albacete que alcanza el 67,5%. Respecto a la tasa de actividad femenina, Guadalajara es la provincia con la tasa más elevada 50,1%, seguida de Albacete con 49,5%.

La tasa de variación de las tasas masculinas disminuye en las provincias de Albacete, Ciudad Real y Toledo.

Hay que destacar que la diferencia entre ambas tasas alcanzan más de los veintiséis puntos en Cuenca y Ciudad Real. Albacete y Guadalajara tienen una diferencia inferior a la que registra la media regional que es de diecinueve puntos.

TASAS DE ACTIVIDAD POR COMUNIDADES AUTONOMAS

	2004	2005	2006	2007	2008
Andalucía	53,6	54,3	55,3	56,2	57,6
Aragón	54,3	56,6	56,6	58,8	59,3
Asturias	46,4	48,1	49,8	50,5	52,7
Baleares	63,1	62,7	64,1	64,1	64,8
Canarias	58,9	59,4	61,0	61,0	60,9
Cantabria	53,2	54,7	55,3	56,2	56,9
C. León	50,5	52,5	53,1	53,7	54,5
C. Mancha	52,1	54,0	55,0	56,0	57,1
Cataluña	60,8	61,3	62,2	62,5	63,2
Valencia	58,3	58,6	59,6	60,1	61,1
Extremadura	50,8	51,6	51,6	52,8	53,5
Galicia	53,2	53,0	53,6	54,3	55,1
Madrid	60,1	62,4	63,6	63,9	64,6
Murcia	58,3	57,8	59,0	60,5	61,8
Navarra	57,2	59,6	60,7	60,8	61,2
País Vasco	56,4	56,9	58,1	57,6	58,1
Rioja	54,9	59,4	59,5	58,9	59,9
Ceuta y Melilla	52,3	54,7	52,7	52,8	54,4
España	56,4	57,4	58,3	58,9	59,8

Fuente: EPA

Durante 2008, la tasa de actividad de Castilla-La Mancha fue 2,7 puntos más baja que la media nacional, situándose en 2008 en el 59,8%. Este valor coloca a nuestra región como la sexta Comunidad con menor tasa de actividad del país, sin considerar las ciudades de Ceuta y

Melilla. Por debajo de Castilla-La Mancha sólo se encuentran Asturias, Castilla-León, Extremadura, Galicia, Cantabria, Ceuta y Melilla.

Considerando el crecimiento registrado en el año 2008 respecto al año anterior, nuestra región se sitúa en la quinta posición de las comunidades autónomas con mayor tasa de variación.

2.1.2. Ocupación

Población Ocupada. Medias anuales (miles)

Población Ocupada	Castilla-La Mancha	España
2004	717,5	17.970,85
2005	763,7	18.973,25
2006	798,1	19.747,70
2007	843,1	20.356,00
2008	842,9	20.257,60

Fuente: EPA

Población Ocupada. Tasas de Variación

Variaciones absolutas	Castilla-La Mancha	España
2004	29,40	674,90
2005	46,28	1002,40
2006	34,38	774,45
2007	45,03	608,30
2008	-0,23	-98,40

Fuente: EPA

En 2008 había 842.900 personas ocupados en Castilla-La Mancha, lo que supone un leve descenso respecto al año anterior (- 0,03%). Este descenso es una novedad en el periodo analizado, en los años anteriores la ocupación siempre había crecido.

El descenso de la ocupación no ha afectado sólo a la región, en el conjunto del país también hay menos ocupados y además, en este caso, el porcentaje es algo mayor al regional (-02,48%)

Los descensos de la ocupación, como hemos apuntado, no han llegado al 1%, pero si tenemos en cuenta que veníamos de años con crecimientos importantes, los datos de 2008 suponen

una fuerte ruptura con la tendencia de años anteriores, especialmente en Castilla-La Mancha donde el empleo crecía por encima del 4% .

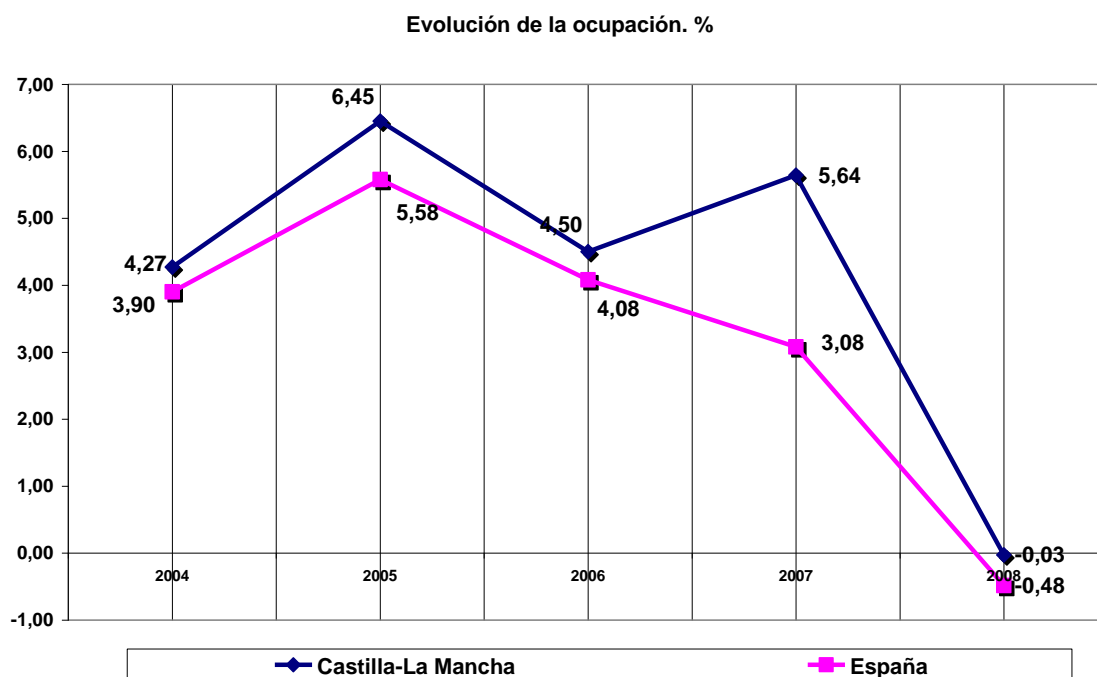

Fuente: EPA

Como podemos ver en el gráfico, Castilla-La Mancha se suma a la senda descendente que el país inició en 2005, hasta llegar, como ya hemos apuntado, a resultados negativos en 2008.

2.1.2.1. Ocupados por sexo

Ocupados por sexo. Medias anuales (miles) y peso relativo.

años	Varones				Mujeres			
	CLM		ESP		CLM		ESP	
	Nº	%	Nº	%	Nº	%	Nº	%
2004	478,1	66,63	10.934,3	60,84	239,4	33,37	7.036,6	39,16
2005	500,4	65,52	11.388,8	60,03	263,4	34,48	7.584,5	39,97

2006	520,4	65,20	11.742,6	59,46	277,7	34,80	8.005,1	40,54
2007	534,8	63,42	11.987,3	58,89	308,4	36,57	8.368,8	41,11
2008	524,0	62,2	11.720,7	57,9	319,0	37,8	8.536,9	42,1

Fuente: EPA

En cuanto al reparto del empleo por sexos, el 62,2% de los ocupados en la región y el 57,9% en el país son varones. Ambos porcentajes son menores que los de 2007, continuando así la tendencia hacia un mayor peso de la mujer en el empleo, aunque, queda mucho camino por recorrer.

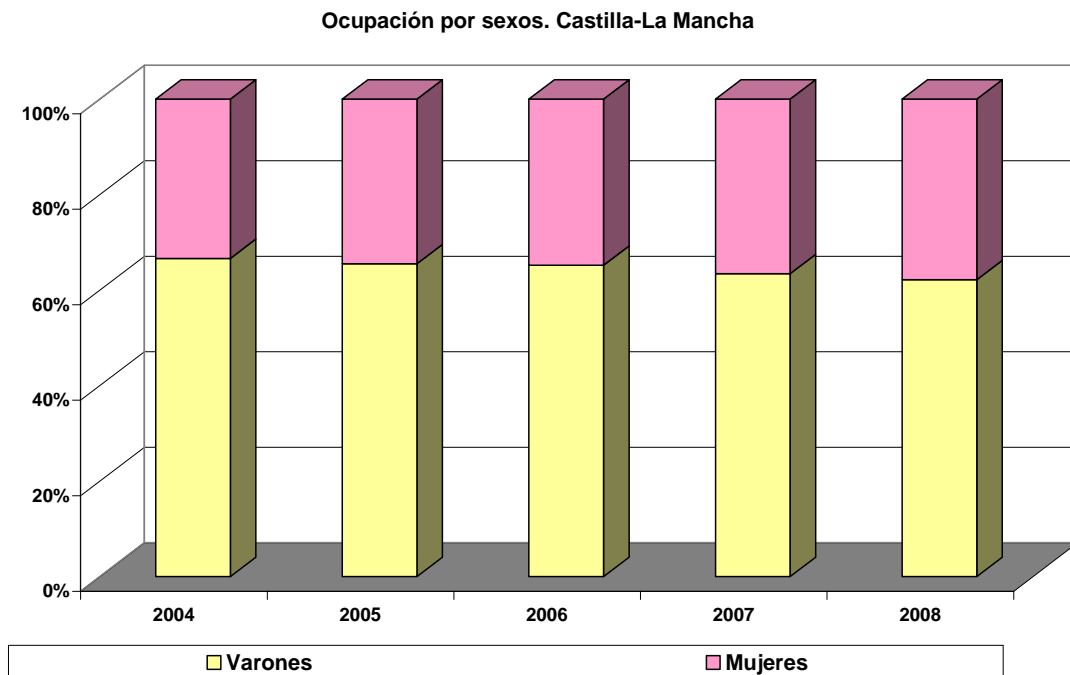

Fuente: EPA

Ocupación por sexos. España

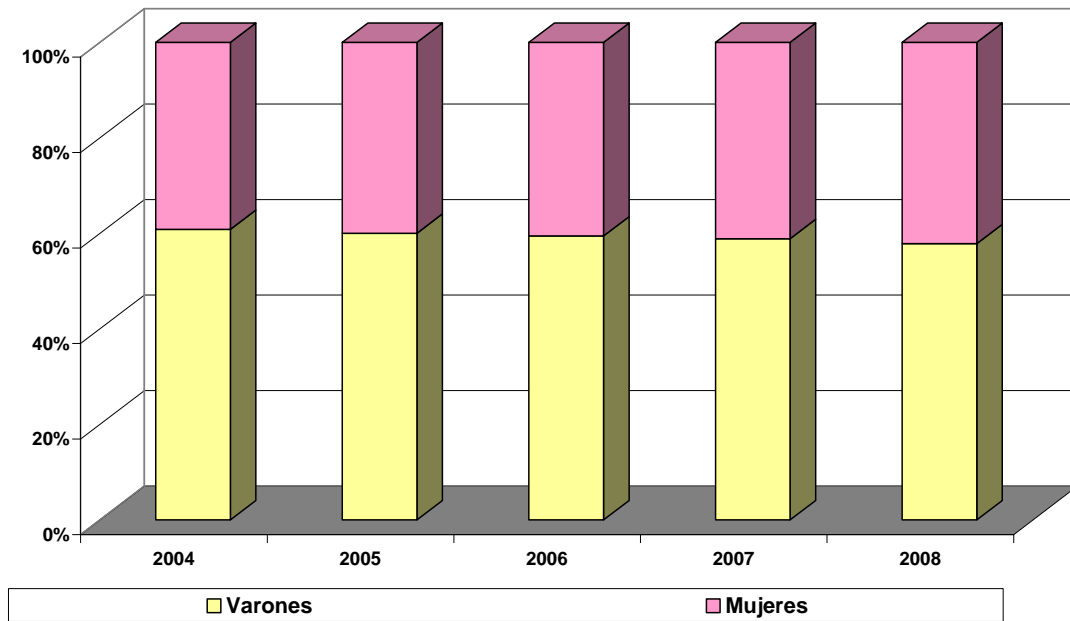

Fuente: EPA

Ocupados por sexo. Tasas de variación

AÑOS	Ambos sexos		Varones		Mujeres	
	CLM	ESP	CLM	ESP	CLM	ESP
2004	4,27%	3,90%	4,32%	2,64%	4,17%	5,92%
2005	6,45%	5,58%	4,68%	4,16%	10,02%	7,79%
2006	4,50%	4,08%	4,00%	3,11%	5,45%	5,55%

2007	5,64%	3,08%	2,76%	2,08%	11,04%	4,54%
2008	-0,03%	-0,48%	-2,01%	-2,22%	3,45%	2,01%

Fuente: EPA

Como apuntábamos más arriba, en 2008 la ocupación femenina se acerca a la masculina, esto se debe al crecimiento del empleo entre las mujeres, (un 3,45% en Castilla-La Mancha y un 2,01% en España) frente a la destrucción de empleo entre los varones (-2,01% en la región y -2,22% en el país)

Ocupados por edad

Ocupados por grupo de edad. Medias anuales (miles).Castilla- La Mancha

AÑO	16 a 19		20 a 24		25 a 54		55 y más	
	Nº	%	Nº	%	Nº	%	Nº	%
2004	21,4	2,98	67,0	9,34	557,3	77,68	71,8	10,00
2005	21,9	2,87	69,0	9,03	596,7	78,13	76,2	9,97
2006	21,6	2,71	75,0	9,40	620,4	77,73	81,1	10,16
2007	22,5	2,66	76,6	9,08	660,6	78,36	83,5	9,90
2008	17,7	2,10	72,6	8,61	665,5	78,96	87,0	10,32

Fuente: EPA

Ocupados por grupo de edad. Tasas de variación. Castilla- La Mancha

clm	16 a 19	20 a 24	25 a 54	55 y más
2004	6,5	-0,9	5,3	0,4
2005	2,5	3	7,1	6,1
2006	-1,5	8,7	4,0	6,5

2007	3,9	2,1	6,5	2,9
2008	-21,2	-5,2	0,7	4,3

Fuente: EPA

Otro aspecto importante de la ocupación es la edad de los ocupados y la evolución del empleo en los distintos tramos de edad.

En 2008 se producen descensos en la ocupación entre los tramos de edad que corresponden a los más jóvenes, en concreto los que cuentan entre 16 y 19 años pierden un 21,2% de sus ocupados, y los que tienen de 20 a 24 años pierden un 5,2%.

Entre los que tienen de 25 a 54 años el empleo apenas crece un 0,7%. El mayor incremento se produce entre los que cuentan con 55 años o más con un 4,3% de ocupados más que en 2007.

Tasa de Crecimiento de la Ocupación por grupo de edad. 2008

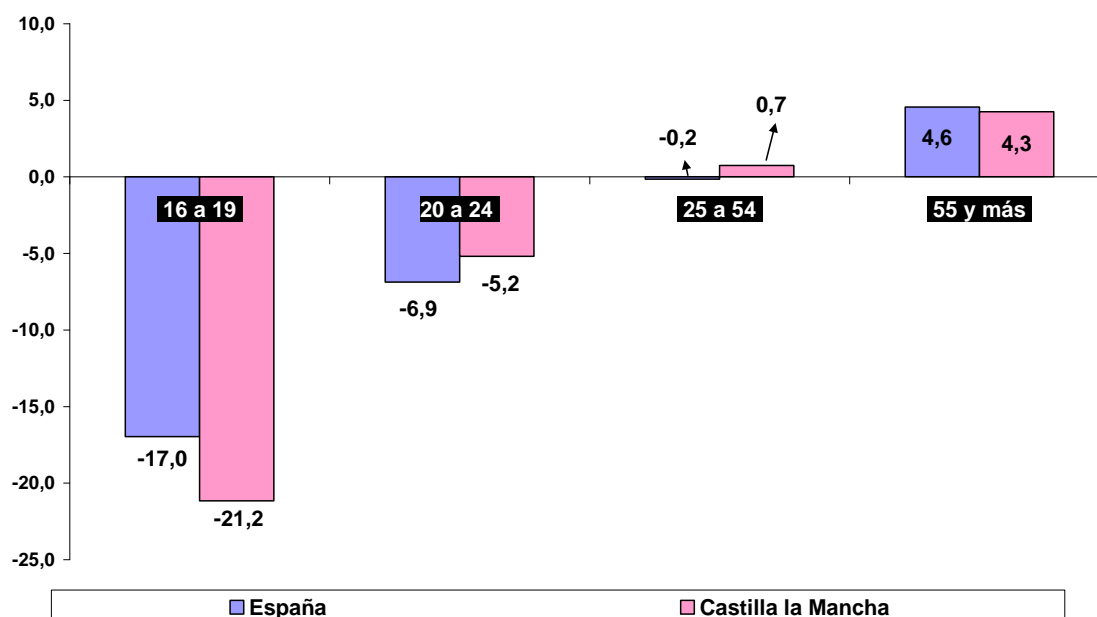

Fuente: EPA

En el gráfico anterior podemos ver las diferencias entre el comportamiento de la ocupación en Castilla-La Mancha y en España.

En líneas generales el comportamiento ha sido similar en ambos territorios, con algunos matices, así, entre los más jóvenes (16 a 19 años) la pérdida de empleo ha sido mayor en la región. Por otro lado, entre los que tienen de 25 a 54 años, como ya hemos apuntado, aumenta la ocupación en Castilla-La Mancha, pero en el país, también para este tramo de edad se pierde empleo.

2.1.2.2. Ocupación por sectores

La adaptación a la nueva clasificación de actividades económicas de la Unión Europea ha provocado una nueva codificación de las variables de la Encuesta de Población Activa relativas a la rama de actividad a partir del primer trimestre de 2008.

Ello supone que varias ramas de actividad pasan a integrarse ahora en sectores diferentes.

Por este motivo en el presente epígrafe analizaremos los datos de 2008 sin compararlos con los de años anteriores.

Ocupación por sectores. Medias anuales (miles) y peso relativo

2008	Total	Agricultura		Industria		Construcción		Servicios	
		Nº	%	Nº	%	Nº	%	Nº	%
Castilla-La Mancha	842,9	54,5	6,47%	147,4	17,49%	133,5	15,84%	507,5	60,21%
España	20257,6	818,9	4,04%	3198,9	15,79%	2453,4	12,11%	13786,4	68,06%

Fuente: EPA

En Castilla-La Mancha el sector servicios es el sector con más ocupados, con un 60,21 % del total. En el conjunto del país este porcentaje es aún mayor y se sitúa en el 68,06%.

Continuando con los datos regionales, la industria y la construcción, en este orden, se sitúan tras los servicios con un 17,49% y 15,84% de los ocupados respectivamente, la agricultura es el sector con una ocupación menor (6,47%)

En España el reparto del empleo por sectores sigue el mismo orden que en la región, aunque el sector servicios, como ya hemos adelantado, tiene más peso que en la ocupación regional y el resto menos.

2.1.2.3. Ocupación por situación profesional

Ocupados por situación profesional, sexo. Medias anuales (miles)

2008	Ambos sexos		Varones		Mujeres	
	ESPAÑA	CLM	ESPAÑA	CLM	ESPAÑA	CLM
Total	20.257,6	842,9	11.720,7	524,0	8.536,9	319,0
Trabajador por cuenta propia	3.564,1	178,9	2.432,9	132,2	1.131,2	46,7
Empleador	1.165,4	49,7	867,7	41,1	297,8	8,6
Empresario sin asalariados o trabajador independiente	2.125,1	111,3	1.434,2	82,8	690,9	28,5
Miembro de cooperativa	65,5	2,4	43,0	1,8	22,5	0,6
Ayuda familiar	208,1	15,5	88,0	6,4	120,1	9,1

Asalariados: total	16.681,2	663,3	9.279,4	391,1	7.401,8	272,2
Asalariados del sector público	2.958,6	147,1	1.376,9	67,6	1.581,7	79,4
Asalariados del sector privado	13.722,6	516,2	7.902,5	323,4	5.820,1	192,8
Otra situación profesional	12,3	0,8	8,4	0,7	3,9	0,1

Fuente: EPA

Ocupados por situación profesional, sexo. Estructura porcentual

2008	Ambos sexos		Varones		Mujeres	
	ESPAÑA	CLM	ESPAÑA	CLM	ESPAÑA	CLM
Total	100,00	100,00	100,00	100,00	100,00	100,00
Trabajador por cuenta propia	17,59	21,22	20,76	25,23	13,25	14,64
Empleador	5,75	5,90	7,40	7,84	3,49	2,70
Empresario sin asalariados o trabajador independiente	10,49	13,20	12,24	15,80	8,09	8,93
Miembro de cooperativa	0,32	0,28	0,37	0,34	0,26	0,19
Ayuda familiar	1,03	1,84	0,75	1,22	1,41	2,85
Asalariados: total	82,35	78,69	79,17	74,64	86,70	85,33
Asalariados del sector público	14,60	17,45	11,75	12,90	18,53	24,89
Asalariados del sector privado	67,74	61,24	67,42	61,72	68,18	60,44
Otra situación profesional	0,06	0,09	0,07	0,13	0,05	0,03

Fuente: EPA

En Castilla-La Mancha el 21,22% de los ocupados son trabajadores por cuenta propia. Dentro de esta situación profesional, la mayor parte son empresarios sin asalariados o trabajador independiente, este grupo supone el 13,20% del total de los ocupados de la región.

El grueso de los ocupados (61,24%) son asalariados del sector privado.

Por sexos, el trabajo por cuenta propia tiene mayor peso entre los hombres con un 25,23%, frente al 14,64% de las mujeres, por tanto, el empleo asalariado ocupa a un mayor porcentaje de mujeres (85,33%) que de hombres (74,64%).

En valores absolutos las mujeres, como en años anteriores, superan a los hombres en ayuda familiar y por primera vez también son más las mujeres asalariadas en el sector público.

Comparando los datos regionales con los del país, el trabajo por cuenta propia sigue teniendo más peso en Castilla-La Mancha, especialmente en el epígrafe empresario sin asalariados o trabajador independiente. Dentro de los trabajadores por cuenta propia, sólo tienen más peso en España los miembros de cooperativas aunque las diferencias son muy pequeñas.

Evolución de la ocupación por situación profesional

Ocupación por situación profesional. Medias anuales (miles)

CLM	Total	Empresario o miembro de cooperativa	Ayuda familiar	Asalariado	Otros
2004	717,44	159,25	17,44	539,79	0,97
2005	763,73	151,65	17,20	592,95	1,88
2006	798,10	150,30	16,40	630,40	1,00
2007	843,13	157,50	17,23	667,30	1,15
2008	842,90	178,90	15,50	663,30	0,80

Fuente: EPA

Ocupación por situación profesional. Estructura porcentual

CLM	Total	Empresario o miembro de cooperativa	Ayuda familiar	Asalariado	Otros
2004	100,00	22,20	2,43	75,24	0,13
2005	100,00	19,86	2,25	77,64	0,25
2006	100,00	18,83	2,05	78,99	0,13
2007	100,00	18,68	2,04	79,15	0,14
2008	100,00	21,22	1,84	78,69	0,09

Fuente: EPA

Ocupación por situación profesional. Tasas de variación

CLM	Total	Empresario o miembro de cooperativa	Ayuda familiar	Asalariado	Otros
2004	4,27	-1,48	-10,21	6,59	71,04
2005	6,45	-4,77	-1,39	9,85	94,21
2006	4,50	-0,89	-4,65	6,32	-46,67
2007	5,64	4,79	5,03	5,85	15,00
2008	-0,03	13,59	-10,01	-0,60	-30,43

Fuente: EPA

Ya hemos apuntado el descenso de la ocupación en 2008, pues bien, si atendemos a la situación profesional observamos descensos en todos los casos con la única excepción de los empresarios o miembro de cooperativa q experimentan un importante incremento en este año por encima del 13,50%.

Entre los descensos, la ayuda familiar (-10,01%) experimenta la mayor pérdida de empleo en términos porcentuales, pero este es un dato poco significativo dado el escaso número de ocupados en esta situación y su comportamiento errático en los cinco años analizados.

Ocupación por situación profesional. Medias anuales (miles)

España	Total	Empresario o miembro de cooperativa	Ayuda familiar	Asalariado	Otros
2004	17.970,85	2.972,98	258,80	14.720,80	18,28
2005	18.973,25	3.138,65	306,75	15.502,05	25,78
2006	19.747,70	3.257,60	264,50	16.208,10	17,40
2007	20.356,00	3.364,80	221,88	16.760,05	9,28
2008	20.257,60	3.564,10	208,10	16.681,20	12,30

Fuente: EPA

Ocupación por situación profesional. Estructura porcentual

España	Total	Empresario o miembro de cooperativa	Ayuda familiar	Asalariado	Otros
2004	100,00	16,54	1,44	81,91	0,10
2005	100,00	16,54	1,62	81,70	0,14
2006	100,00	16,50	1,34	82,08	0,09
2007	100,00	16,53	1,09	82,33	0,05
2008	100,00	17,59	1,03	82,35	0,06

Fuente: EPA

Ocupación por situación profesional. Tasas de variación

España	Total	Empresario o miembro de cooperativa	Ayuda familiar	Asalariado	Otros
2004	3,90	3,46	-5,60	4,20	-12,03
2005	5,58	5,57	18,53	5,31	41,04
2006	4,08	3,79	-13,77	4,55	-32,49
2007	3,08	3,29	-16,12	3,41	-46,70
2008	-0,48	5,92	-6,21	-0,47	32,61

Fuente: EPA

En España los descensos se producen en asalariados (-0,47%) y en ayuda familiar (-6,21%) los empresarios o miembros de cooperativa, al igual que ocurre en la región, crecen, aunque con un porcentaje mucho menor (5,92%)

Comparando la estructura porcentual de la ocupación en función de la situación profesional de España con la de Castilla-La Mancha, vemos como en el país mantienen un peso mayor los asalariados, y en la región los empresarios o miembro de cooperativa así como la Ayuda familiar.

Evolución de la ocupación. Tasas de variación. Empresarios o miembros de cooperativas y asalariados

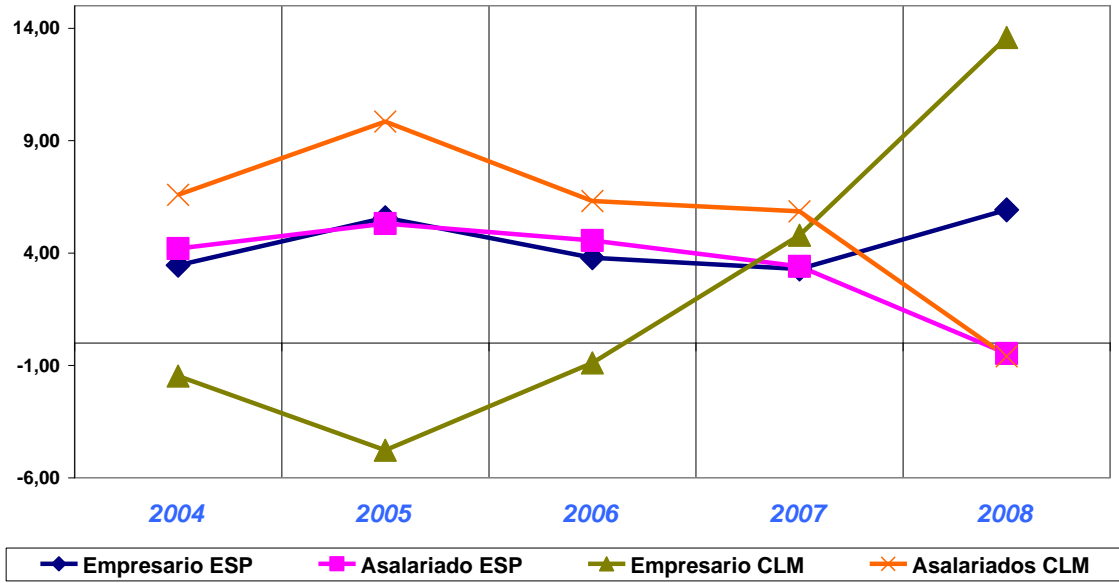

El gráfico anterior compara la evolución de las principales situaciones profesionales en España y en Castilla-La Mancha.

Como se puede observar en el país mantenían ritmos de crecimiento muy similares empresarios y asalariados hasta 2007.

En la región, los empresarios tras años de crecimiento negativo, crecen en 2007 y sobre todo en 2008, dato que contrasta con el descenso de los asalariados en este año.

2.1.2.4. Tasa de empleo

AÑOS	España			Castilla - La Mancha		
	Ambos sexos	Varones	Mujeres	Ambos sexos	Varones	Mujeres
2004	50,18	62,52	38,40	47,10	63,06	31,29
2005	52,10	63,93	40,77	49,07	64,46	33,76
2006	53,36	64,76	42,41	50,19	65,44	34,93
2007	54,05	64,86	43,63	51,75	65,49	37,95
2008	53,02	62,50	43,88	50,47	62,42	38,39

Fuente: EPA

Variación

AÑOS	España			Castilla - La Mancha		
	Ambos sexos	Varones	Mujeres	Ambos sexos	Varones	Mujeres
2004	1,07	0,50	1,58	0,95	1,21	0,66
2005	1,92	1,41	2,36	1,97	1,40	2,47
2006	1,26	0,83	1,64	1,12	0,98	1,18
2007	0,69	0,10	1,22	1,56	0,05	3,02
2008	-1,03	-2,36	0,26	-1,28	-3,07	0,44

Fuente: EPA

La tasa de empleo en Castilla-La Mancha baja en 2008 hasta el 50,47%, manteniéndose por debajo de la media del país que también baja hasta el 53,02%.

Las mujeres de la región presentan una tasa de empleo del 38,39% y aunque siguen recortando diferencias respecto a los hombres todavía les separa una distancia considerable. También se encuentran por debajo de la media de las mujeres del país (43,88%).

Tasa de Empleo. Varones

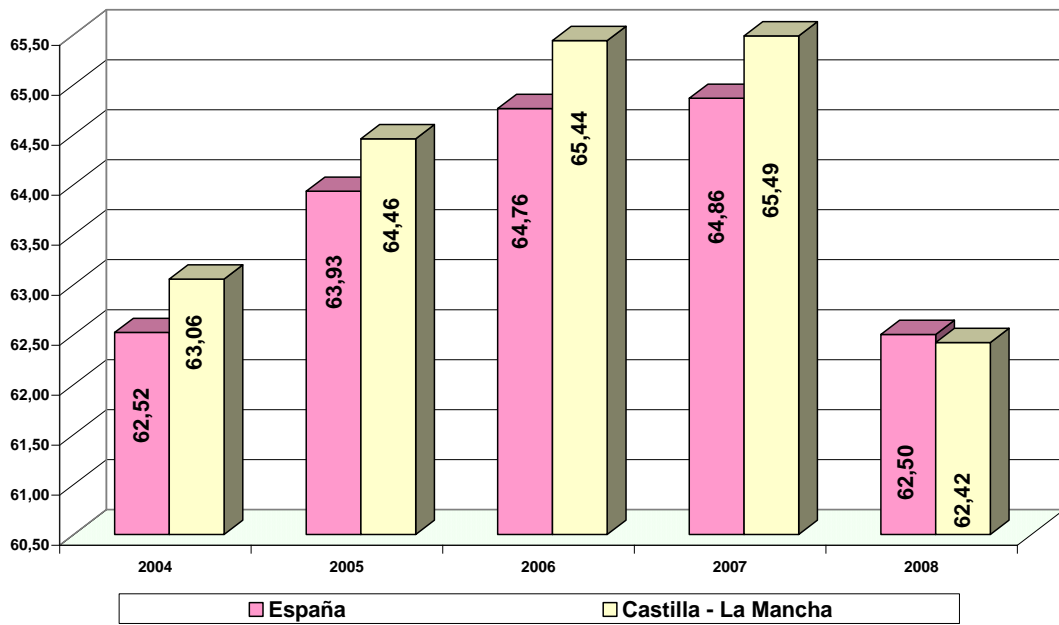

Fuente: EPA

Tasa de Empleo. Mujeres

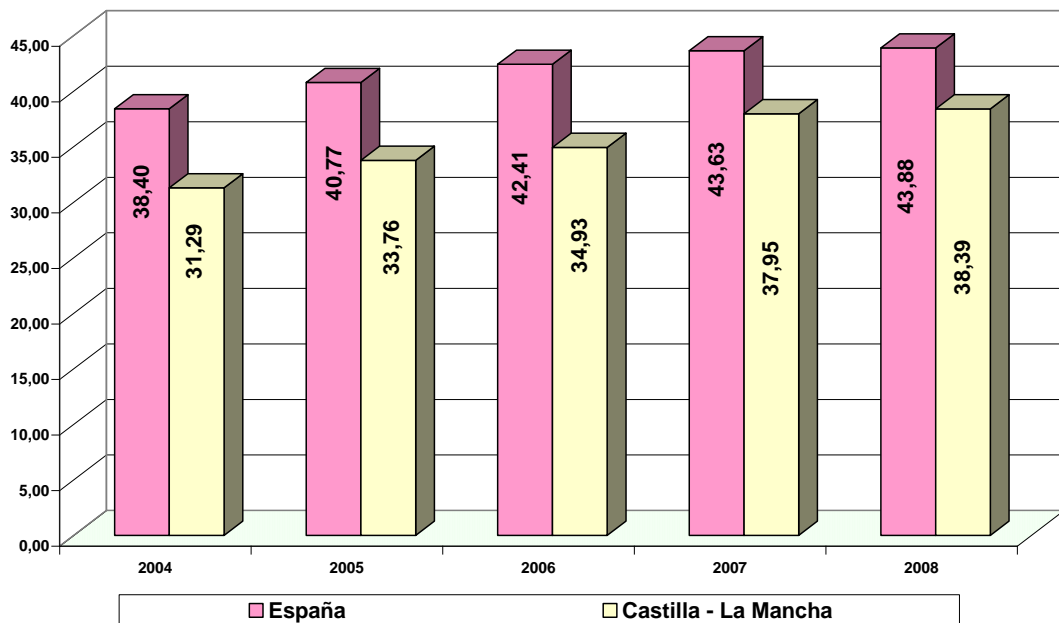

Fuente: EPA

Como se observa en los gráficos, la tasa de empleo sube entre las mujeres tanto de la región como del país mientras que la de los hombres baja en ambos casos.

2.1.2.5. Ocupación por provincias

Población ocupada por provincias. Medias anuales (miles)

AÑOS	Albacete	Ciudad Real	Cuenca	Guadalajara	Toledo
2004	152,3	178,3	75,9	82,6	228,4
2005	157,6	185,7	79,4	89,7	251,4
2006	156,7	197,9	81,4	92,9	269,3
2007	172,6	203,5	81,7	99,2	286,6
2008	168,4	200,6	83,4	103,7	286,9

Fuente: EPA

Variaciones absolutas

AÑOS	Albacete	Ciudad Real	Cuenca	Guadalajara	Toledo
2004	5,6	2,35	4,1	9,78	7,5
2005	5,3	7,40	3,5	7,03	23,1
2006	-0,9	12,20	2,0	3,25	17,8
2007	15,9	5,60	0,3	6,30	17,4
2008	-4,2	-2,90	1,6	4,47	0,3

Fuente: EPA

Tasas de Variación

AÑOS	Albacete	Ciudad Real	Cuenca	Guadalajara	Toledo
2004	3,82	1,34	5,75	13,42	3,42

2005	3,48	4,15	4,58	8,50	10,11
2006	-0,57	6,57	2,55	3,63	7,09
2007	10,16	2,83	0,37	6,78	6,44
2008	-2,42	-1,43	2,02	4,51	0,11

Fuente: EPA

En 2008, Cuenca (2,02%), Guadalajara (4,51%) y Toledo (0,11%) mantienen la creación de empleo de años anteriores. En Albacete (-2,42%) y en Ciudad Real (-1,43%) en cambio se destruye empleo.

Ocupados por sexo y provincia

Ocupados por sexo y provincia. Medias anuales (miles)

AÑOS	Albacete		Ciudad Real		Cuenca		Guadalajara		Toledo	
	Varones	Mujeres	Varones	Mujeres	Varones	Mujeres	Varones	Mujeres	Varones	Mujeres
2004	98,3	54,0	120,4	58,0	52,8	23,1	53,4	29,2	153,2	75,2
2005	99,8	57,8	120,2	65,5	53,4	26,0	55,4	34,3	171,6	79,8
2006	100,9	55,8	128,9	69,0	54,2	27,2	56,2	36,7	180,2	89,1
2007	105,6	66,9	131,7	71,7	53,8	27,9	60,9	38,2	182,9	103,7
2008	98,5	69,9	129,5	71,1	54,7	28,7	61,1	42,5	180,1	106,8

Fuente: EPA

Porcentajes

AÑOS	Albacete		Ciudad Real		Cuenca		Guadalajara		Toledo	
	Varones	Mujeres	Varones	Mujeres	Varones	Mujeres	Varones	Mujeres	Varones	Mujeres
2004	64,57	35,43	67,49	32,51	69,60	30,40	64,66	35,34	67,07	32,93
2005	63,30	36,70	64,73	35,27	67,31	32,69	61,74	38,26	68,26	31,74
2006	64,38	35,62	65,13	34,87	66,61	33,39	60,47	39,53	66,93	33,07
2007	61,24	38,76	64,75	35,25	65,81	34,19	61,45	38,55	63,82	36,18
2008	58,48	35,06	64,56	56,51	65,64	31,91	58,97	19,10	62,78	100,00

Fuente: EPA

Tasas de Variación

AÑOS	Albacete		Ciudad Real		Cuenca		Guadalajara		Toledo	
	Varones	Mujeres	Varones	Mujeres	Varones	Mujeres	Varones	Mujeres	Varones	Mujeres
2004	4,68	2,27	2,58	-1,15	4,86	7,95	13,43	13,40	2,48	5,40
2005	1,45	7,18	-0,15	12,98	1,14	12,46	3,60	17,47	12,05	6,12
2006	1,13	-3,50	7,24	5,34	1,45	4,72	1,49	7,07	5,00	11,59

2007	4,68	19,80	2,17	3,91	-0,83	2,76	8,32	3,95	1,47	16,42
2008	-6,75	4,60	-1,67	-0,84	1,81	2,60	0,45	11,39	-1,49	2,99

Fuente: EPA

Por sexos, las pérdidas de empleo las encontramos entre los varones de Toledo (-1,49%), Ciudad Real (-1,67%) y sobre todo entre los de Albacete con un descenso del 6,75%.

Las mujeres por su parte solo pierden ocupadas en Ciudad Real , en concreto el descenso fue del 0,84%.

Los cambios en la ocupación durante 2008 han supuesto una pérdida de peso de la ocupación masculina que en los casos de Albacete y Guadalajara, por primera vez en el periodo analizado, se sitúan por debajo del 60%.

2.1.2.6. Ocupados por provincia y sector

Ocupados por sector económico y provincia. Medias anuales (miles)

2008	Total	Agricultura	Industria	Construcción	Servicios
Albacete	168,43	11,70	29,55	19,85	107,33
Ciudad Real	200,60	15,03	30,55	35,85	119,13
Cuenca	83,35	11,13	14,68	12,58	45,03
Guadalajara	103,68	3,28	17,35	12,23	70,83
Toledo	286,93	13,35	55,33	53,03	165,18

Fuente: EPA

2008	Total	Agricultura	Industria	Construcción	Servicios
Albacete	100,00%	6,95%	17,54%	11,79%	63,72%
Ciudad Real	100,00%	7,49%	15,23%	17,87%	59,38%
Cuenca	100,00%	13,35%	17,61%	15,09%	54,02%
Guadalajara	100,00%	3,16%	16,73%	11,79%	68,31%
Toledo	100,00%	4,65%	19,28%	18,48%	57,57%

Fuente: EPA

Como ya hemos apuntado debido a los cambios en la EPA no podemos comparar los datos por sectores de 2008 con los de años anteriores, por tanto en este epígrafe analizaremos la información sin compararla con los años previos.

Los servicios son el sector con más ocupación en todas las provincias, especialmente en Guadalajara con un 68,31%. La provincia en la que tienen menor peso es Cuenca con el 54,02%.

La agricultura, también en todas las provincias, es el sector con menos empleo, aunque en el caso de Cuenca emplea a un 13,35% de los ocupados.

La construcción es el segundo sector q más empleo tiene en la provincia de Ciudad Real, en el resto este puesto lo ocupa la industria.

Ocupación por sectores. Albacete

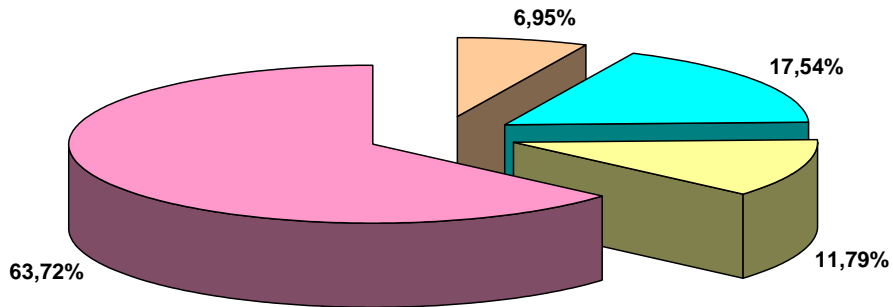

Agricultura Industria Construcción Servicios

Ocupación por sectores. Ciudad Real

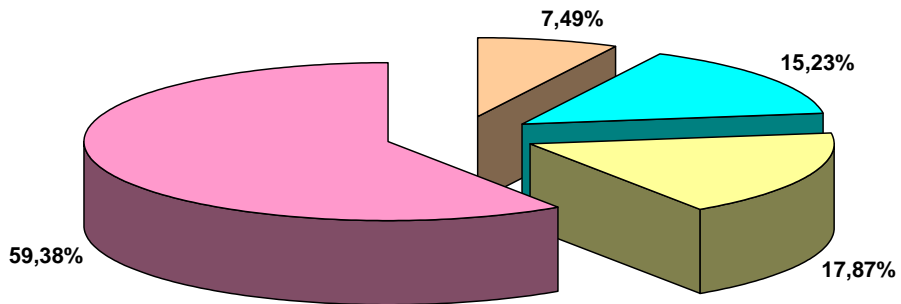

Agricultura Industria Construcción Servicios

Ocupación por sectores. Cuenca

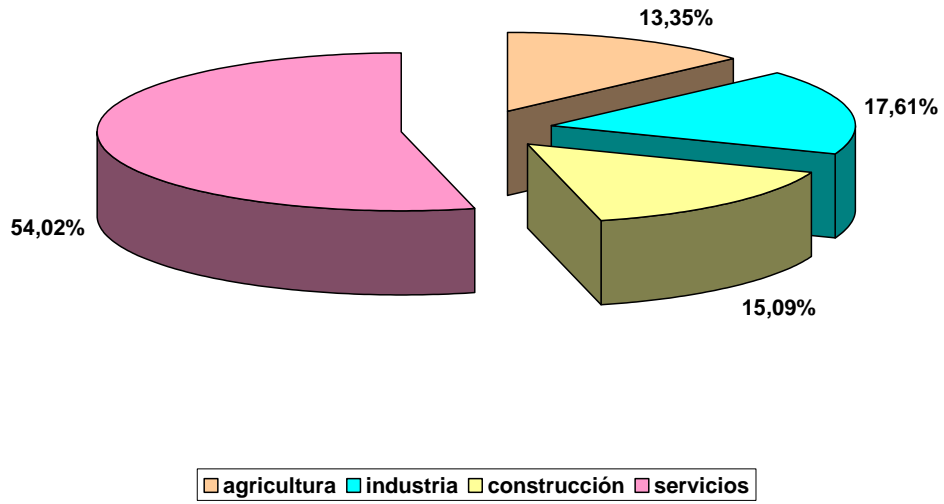

Ocupación por sectores. Guadalajara

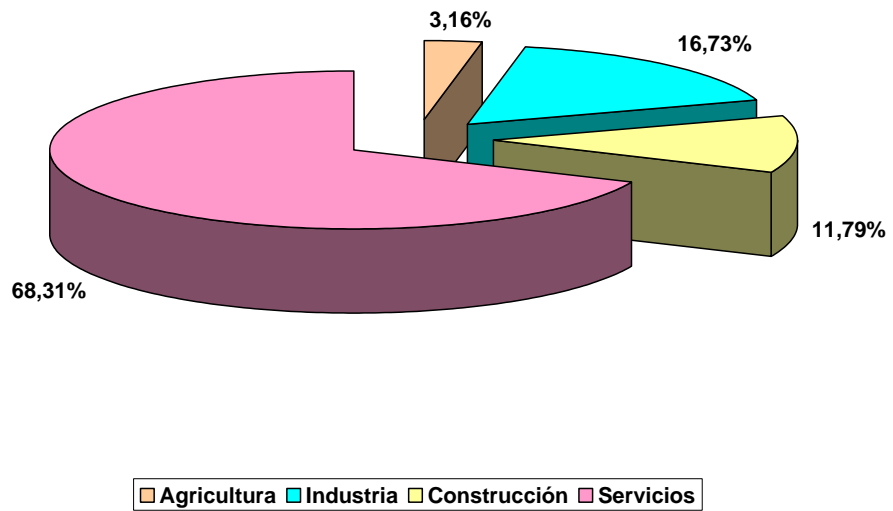

Ocupación por sectores. Toledo

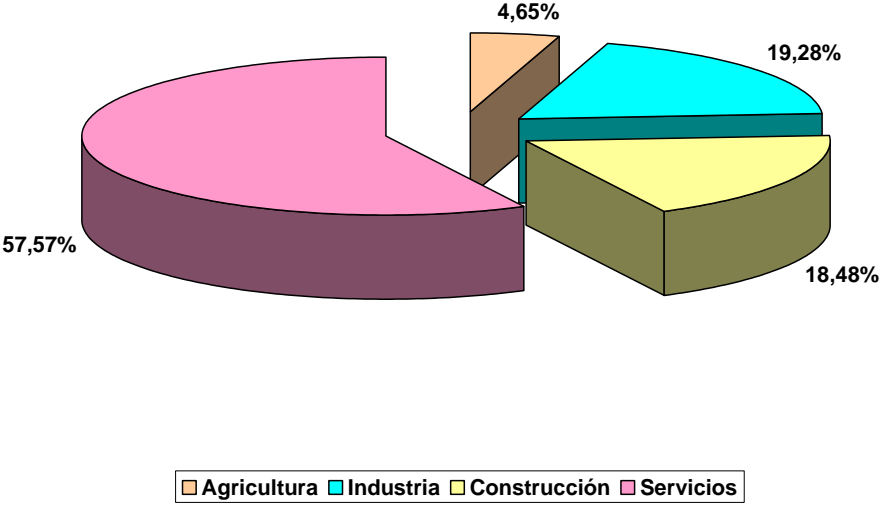

Fuente: EPA

2.1.3 ASALARIADOS

2.1.3.1. Asalariados por sexo

Asalariados por sexo.

Asalariados	Ambos sexos		Varones		Mujeres	
	CLM	ESP	CLM	ESP	CLM	ESP
2004	539,79	14.720,78	341,40	8.695,45	198,39	6.025,38
2005	592,95	15.502,05	373,15	9.025,50	219,80	6.476,53
2006	630,40	16.208,10	398,60	9.313,90	231,80	6.894,30
2007	667,30	16.760,00	406,80	9.521,80	260,50	7.238,30
2008	663,30	16.681,20	391,10	9.279,40	272,20	7.401,80

Fuente: EPA

Asalariados %	Ambos sexos		Varones		Mujeres	
	CLM	ESP	CLM	ESP	CLM	ESP
2004	100,00%	100,00%	63,25%	59,07%	36,75%	40,93%
2005	100,00%	100,00%	62,93%	58,22%	37,07%	41,78%
2006	100,00%	100,00%	63,23%	57,46%	36,77%	42,54%
2007	100,00%	100,00%	60,96%	56,81%	39,04%	43,19%
2008	100,00%	100,00%	58,96%	55,63%	41,04%	44,37%

Fuente: EPA

Asalariados evolución %	Ambos sexos		Varones		Mujeres	
	CLM	ESP	CLM	ESP	CLM	ESP
2004	6,59%	4,20%	6,92%	2,86%	6,02%	6,20%
2005	9,85%	5,31%	9,30%	3,80%	10,79%	7,49%

2006	6,32%	4,55%	6,82%	3,20%	5,46%	6,45%
2007	5,85%	3,41%	2,06%	2,23%	12,38%	4,99%
2008	-0,60%	-0,47%	-3,86%	-2,55%	4,49%	2,26%

Fuente: EPA

El empleo asalariado desciende en 2008 entorno al medio punto porcentual tanto en la región como en el conjunto del país. Por sexos, todo el descenso se produce entre los varones, así en Castilla-La Mancha hay un 3,86% de asalariados menos que un año antes, mientras que en España el descenso es algo menor (-2,55%).

Las mujeres presentan una evolución positiva con un incremento del 4,49% en la región y del 2,26% en el país.

Lógicamente esta evolución ha hecho que las mujeres ganen peso en el empleo asalariado, de manera que en 2008 el 41,04% de este empleo es ocupado por mujeres en Castilla-La Mancha y el 44,37% en España,

Asalariados.Variaciones porcentuales. CLM

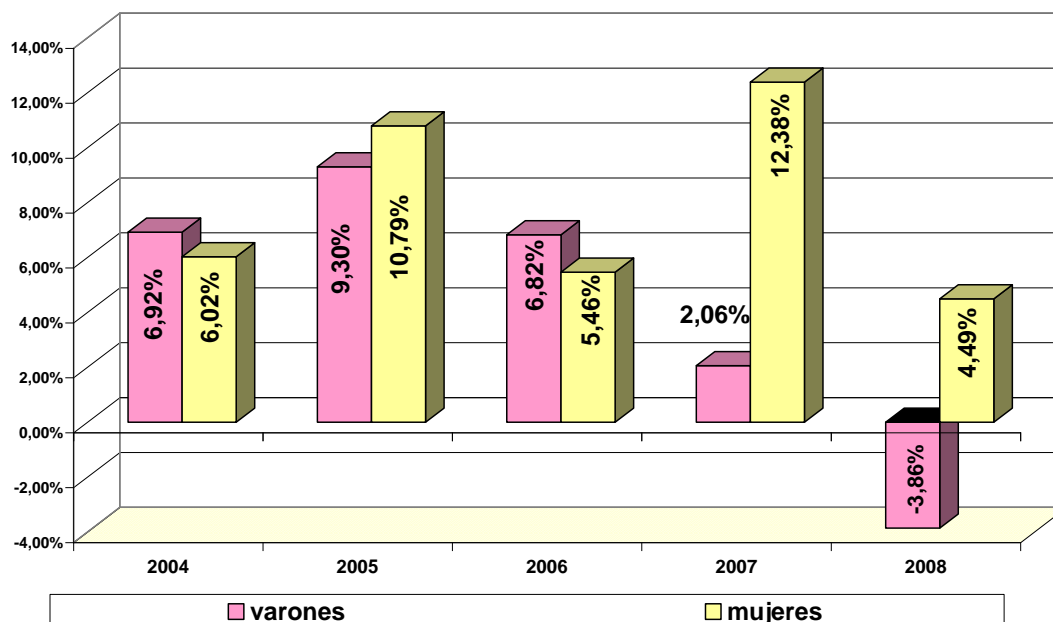

Fuente: EPA

El gráfico nos muestra la evolución de los asalariados en Castilla-La Mancha por sexos. Como podemos observar, el ritmo de creación de empleo asalariado entre las mujeres se reduce pero continúa siendo positivo, mientras, en el caso de los hombres, en 2008 se destruye empleo asalariado por primera vez en el periodo analizado.

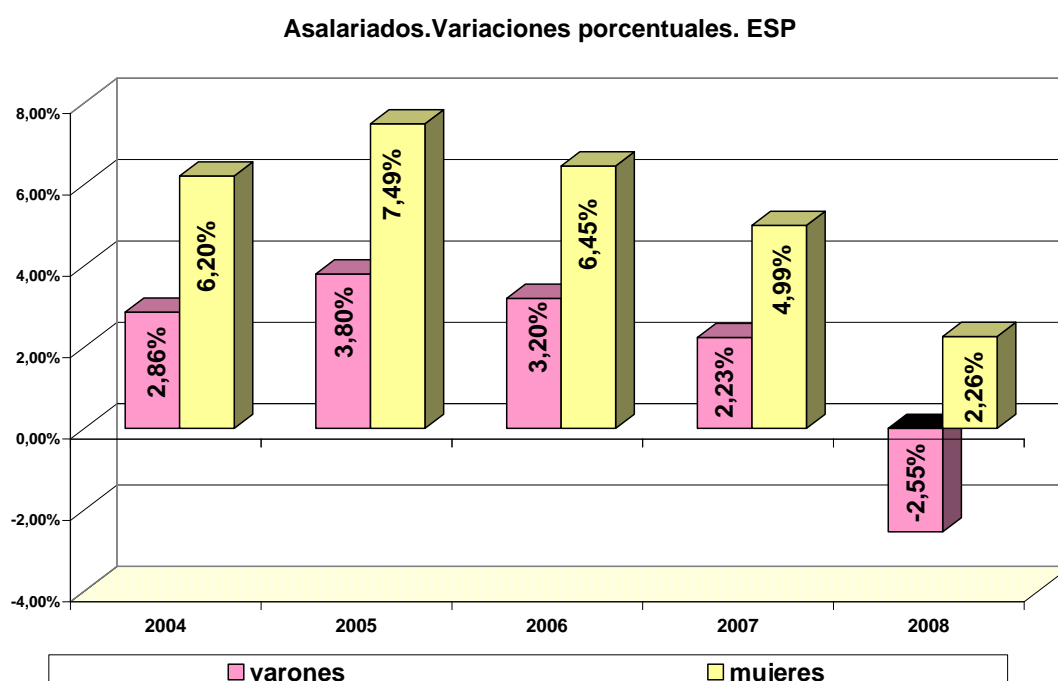

Fuente: EPA

En España los ritmos de crecimiento habían sido más uniformes que en la región, hasta 2007, en 2008 al igual que ha ocurrido en Castilla-La Mancha se destruye empleo asalariado entre los hombres y se crea entre las mujeres, pero con el nivel más bajo de todo el periodo estudiado.

2.1.3.2. Asalariados por tipo de sector (público o privado)

2008	Total		Sector público		Sector privado	
	CLM	ESP	CLM	ESP	CLM	ESP
Ambos sexos	663,3	16.681,2	147,1	2.958,6	516,2	13.722,6
Varones	391,0	9.279,4	67,6	1.376,9	323,4	7.902,5
Mujeres	272,2	7.401,8	79,4	1.581,7	192,8	5.820,1

Fuente: EPA

2008	Total		Sector público		Sector privado	
	CLM	ESP	CLM	ESP	CLM	ESP
Ambos sexos	100,00%	100,00%	100,00%	100,00%	100,00%	100,00%
Varones	58,95%	55,63%	45,96%	46,54%	62,65%	57,59%
Mujeres	41,04%	44,37%	53,98%	53,46%	37,35%	42,41%

Fuente: EPA

2008	Total		Sector público		Sector privado	
	CLM	ESP	CLM	ESP	CLM	ESP
Ambos sexos	100,00%	100,00%	22,18%	17,74%	77,82%	82,26%
Varones	100,00%	100,00%	17,29%	14,84%	82,71%	85,16%
Mujeres	100,00%	100,00%	29,17%	21,37%	70,83%	78,63%

Fuente: EPA

Un 22,18% de los asalariados de Castilla-La Mancha se emplean en el sector público, lo que supone un ligero descenso respecto a 2007 (22,70%). En España el porcentaje se queda en el 17,29%, también por debajo de la cifra del año anterior (17,38%).

El empleo público mantiene mayor relevancia entre las mujeres, así un 29,17% de las asalariadas de la región están en el sector público, mientras que en el caso de los hombres el porcentaje es del 17,29%.

En España un 21,37% de las mujeres y un 14,84% de los hombres son asalariados del sector público, en ambos casos por debajo de las medias regionales.

Por lo que respecta al reparto por sexos del empleo por cuenta ajena, el sector público tiene una mayor presencia de mujeres asalariadas mientras que los hombres son mayoría en el privado.

Los gráficos siguientes nos permiten apreciar lo que acabamos de comentar de una manera más visual.

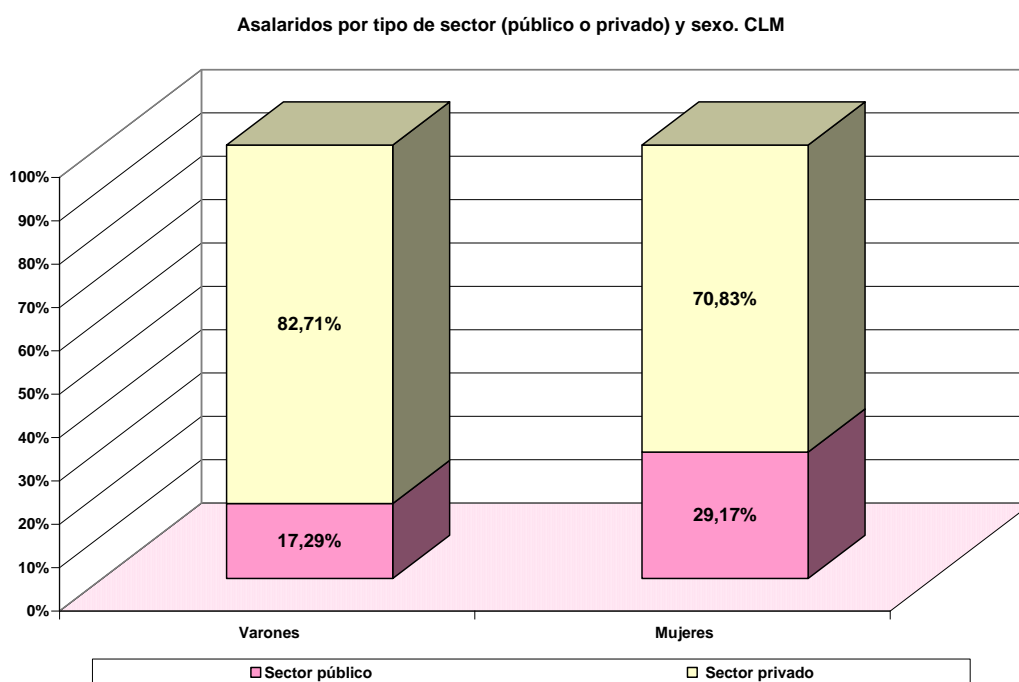

Fuente: EPA

Asalaridos por tipo de sector (público o privado) y sexo. ESP

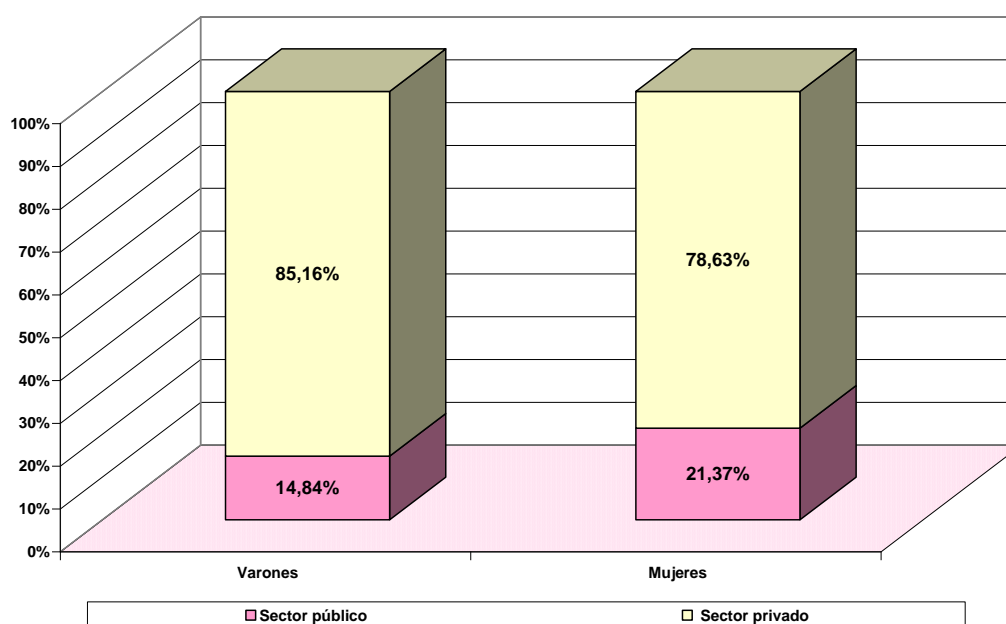

Fuente: EPA

2.1.3.3. Temporalidad

Castilla la Mancha

Asalariados por tipo de contrato y sexo

clm	AMBOS SEXOS			VARONES			MUJERES		
	total indef	total tempor	% temp	total indef	total tempor	% temp	total indef	total tempor	% temp
2004	333,2	206,6	38,3%	219,3	122,1	35,8%	113,9	84,5	42,6%

2005	381,2	211,7	35,7%	245,0	128,2	34,3%	136,3	83,6	38,0%
2006	406,5	223,9	35,5%	265,6	133,0	33,4%	140,9	91,0	39,2%
2007	439,5	227,8	34,1%	277,9	128,9	31,7%	161,6	98,9	38,0%
2008	454,9	208,4	31,4%	278,3	112,8	28,8%	176,6	95,6	35,1%

Fuente: EPA

Asalariados por tipo de contrato y sexo. Evolución

clm	AMBOS SEXOS			VARONES			MUJERES		
	total indef	total tempor	% temp	total indef	total tempor	% temp	total indef	total tempor	% temp
2004	15,7	17,7	0,97	10,6	11,5	1,14	5,1	6,2	0,72
2005	48,1	5,1	-2,57	25,7	6,0	-1,43	22,4	-0,9	-4,57
2006	25,3	12,2	-0,21	20,6	4,8	-0,94	4,7	7,4	1,18
2007	33,0	3,9	-1,36	12,3	-4,1	-1,71	20,7	7,9	-1,23
2008	15,4	-19,4	-2,72	0,4	-16,1	-2,84	15,0	-3,3	-2,84

Fuente: EPA

En este epígrafe nos centramos en el análisis de los asalariados por sexo y tipo de contrato con el objetivo de analizar la tasa de temporalidad en 2008 así como su evolución en los últimos cinco años.

Con este ya son cuatro años de descensos consecutivos de la temporalidad en Castilla-La Mancha, además el descenso de 2008 es el mayor de todo el periodo analizado, en concreto el porcentaje de asalariados temporales ha bajado en 2,72 puntos.

Este descenso se debe a una combinación de pérdida de empleo temporal (-19.400 asalariados) y de incremento de indefinido (+15.400). En este punto hay q señalar que es el primer año en el que bajan los asalariados temporales, hasta ahora las descensos de la temporalidad se explicaban por un mayor crecimiento del empleo indefinido y no por una destrucción de temporal como si ha ocurrido en 2008.

Por sexos tanto hombres como mujeres ven descender sus niveles de temporalidad, en ambos casos, por incrementos de empleo indefinido y descensos del temporal, aunque en el caso de los varones, el crecimiento del empleo asalariado indefinido ha sido muy leve.

Con todo esto los niveles de temporalidad en 2008 fueron del 31,4% para ambos sexos, 28,8% para los varones y 35,1% para las mujeres.

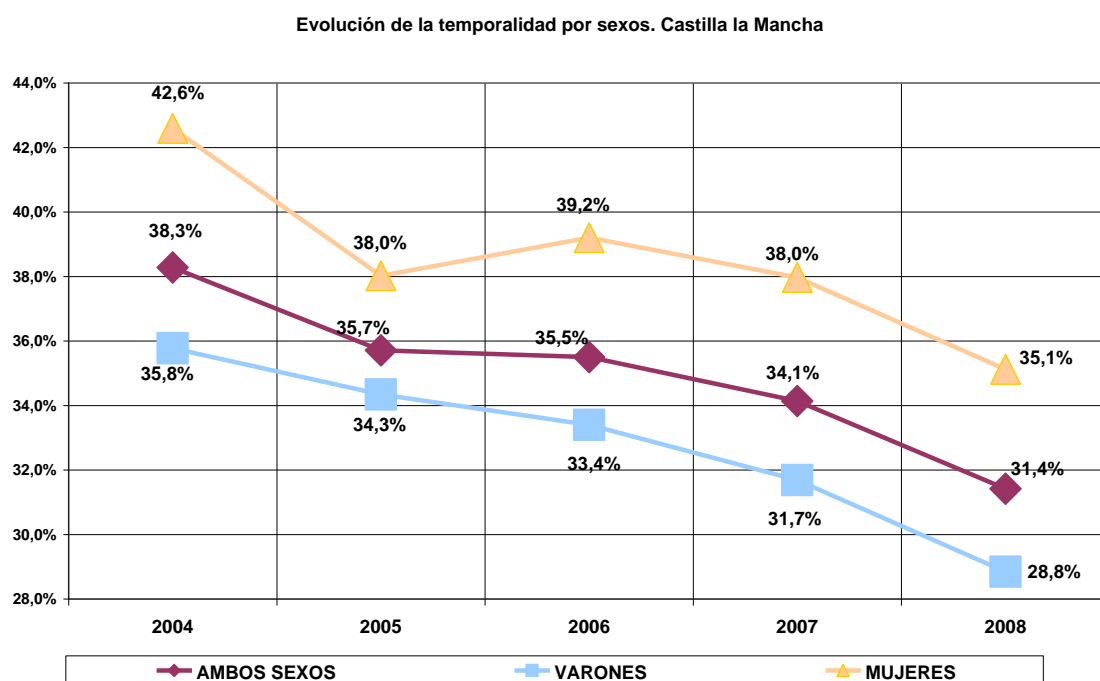

El gráfico anterior nos muestra la evolución de la temporalidad regional en el periodo 2004 – 2008.

España

España	AMBOS SEXOS			VARONES			MUJERES		
	total indef	total tempor	% temp	total indef	total tempor	% temp	total indef	total tempor	% temp
2004	9943,5	4777,3	32,5%	6038,0	2657,4	30,6%	3905,5	2119,9	35,2%
2005	10333,1	5169,0	33,3%	6168,4	2857,2	31,7%	4164,7	2311,8	35,7%
2006	10691,4	5516,7	34,0%	6330,1	2983,7	32,0%	4361,3	2533,0	36,7%
2007	11453,1	5306,9	31,7%	6611,3	2910,5	30,6%	4841,8	2396,5	33,1%
2008	11800,7	4880,5	29,3%	6720,0	2559,4	27,6%	5080,7	2321,1	31,4%

Fuente: EPA

Evolución

España	AMBOS SEXOS			VARONES			MUJERES		
	total indef	total tempor	% temp	total indef	total tempor	% temp	total indef	total tempor	% temp
2004	305,9	287,6	0,67	112,2	129,2	0,66	193,6	158,4	0,61
2005	389,6	391,7	0,89	130,4	199,8	1,10	259,3	191,9	0,51
2006	358,3	347,8	0,66	161,7	126,5	0,34	196,6	221,2	1,00
2007	761,7	-209,8	-2,34	281,2	-73,2	-1,43	480,5	-136,5	-3,59
2008	347,6	-426,4	-2,41	108,7	-351,1	-2,99	238,9	-75,4	-1,75

Fuente: EPA

La tasa de temporalidad en España baja por segundo año consecutivo, y al igual que ocurre en Castilla-La Mancha el descenso tiene su origen en una combinación de descenso de empleo temporal e incremento de indefinido.

Tras el descenso, la temporalidad en España se sitúa en el 29,3%, por debajo por tanto del 30%.

Evolución de la temporalidad por sexos. España

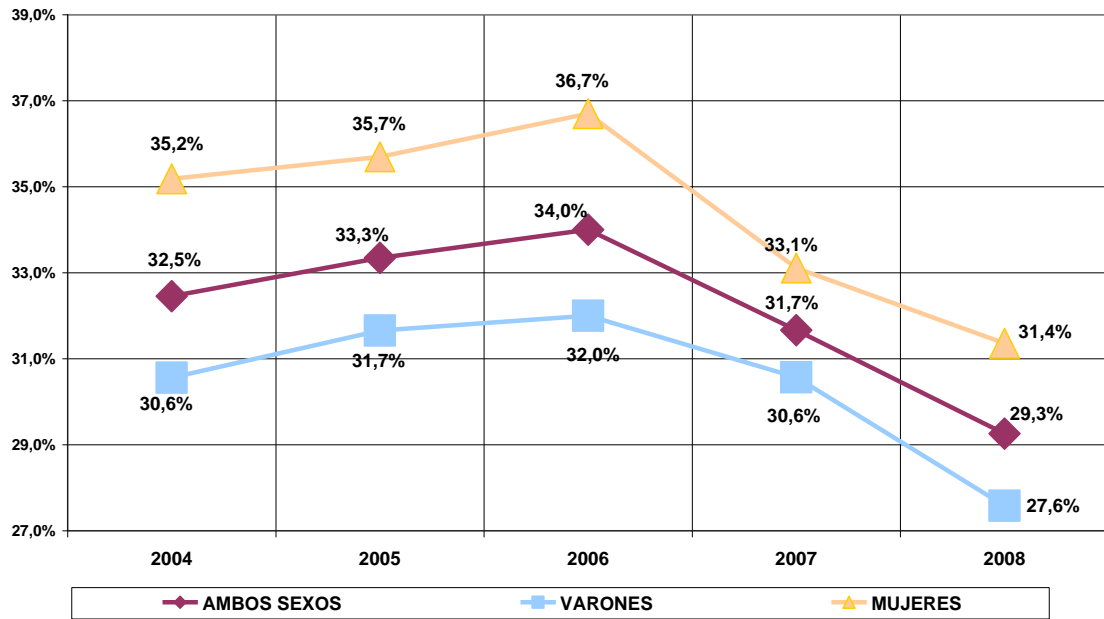

Fuente: EPA

2.1. Asalariados del sector privado por tipo de contrato y sexo

2008	indefinido		Temporal		Temporalidad	
	CLM	ESP	CLM	ESP	CLM	ESP
Ambos sexos	350,10	9.608,00	166,00	4.114,60	32,2%	29,7%
Varones	223,70	5.597,60	99,70	2.304,90	30,2%	28,4%
Mujeres	126,40	4.010,40	66,30	1.809,60	35,8%	31,7%

Fuente: EPA

Las tasas de temporalidad del sector privado siguen siendo elevadas, especialmente en la región donde continúan por encima del 30%.

Por sexos, las mujeres mantienen los niveles más altos, con un 35,8% en Castilla-La Mancha y un 29,7% en España.

2.2. Asalariados del sector público por tipo de contrato y sexo

2008	indefinido		Temporal		Temporalidad	
	CLM	ESP	CLM	ESP	CLM	ESP
Ambos sexos	104,8	2192,7	42,3	765,9	28,8%	26,3%
Varones	54,6	1122,5	13,1	254,5	17,2%	18,3%
Mujeres	50,2	1070,3	29,3	511,4	39,0%	33,6%

Fuente: EPA

Los niveles de temporalidad del sector público son inferiores a los del privado, pero la inestabilidad en el empleo también es elevada, así en Castilla-La Mancha un 28,8% de los asalariados del sector público son temporales (26,3% en España).

También aquí se disparan las cifras de temporalidad entre las mujeres superando además los niveles de temporalidad del sector privado.

2.3. Evolución de los Asalariados del sector público y privado por tipo de contrato

CLM	SECTOR PÚBLICO			SECTOR PRIVADO		
	Indefinidos	Temporales	% temporalidad	Indefinidos	Temporales	% temporalidad
2004	88,0	37,8	30,1%	245,2	168,8	40,8%
2005	94,4	37,2	28,2%	286,8	174,6	37,8%
2006	96,1	43,7	31,3%	310,4	180,3	36,7%
2007	107,1	44,3	29,3%	332,4	183,4	35,6%
2008	104,8	42,3	28,8%	350,1	166,0	32,2%

Fuente: EPA

Evolución de la temporalidad por tipo de sector (público o privado).Castilla la Mancha

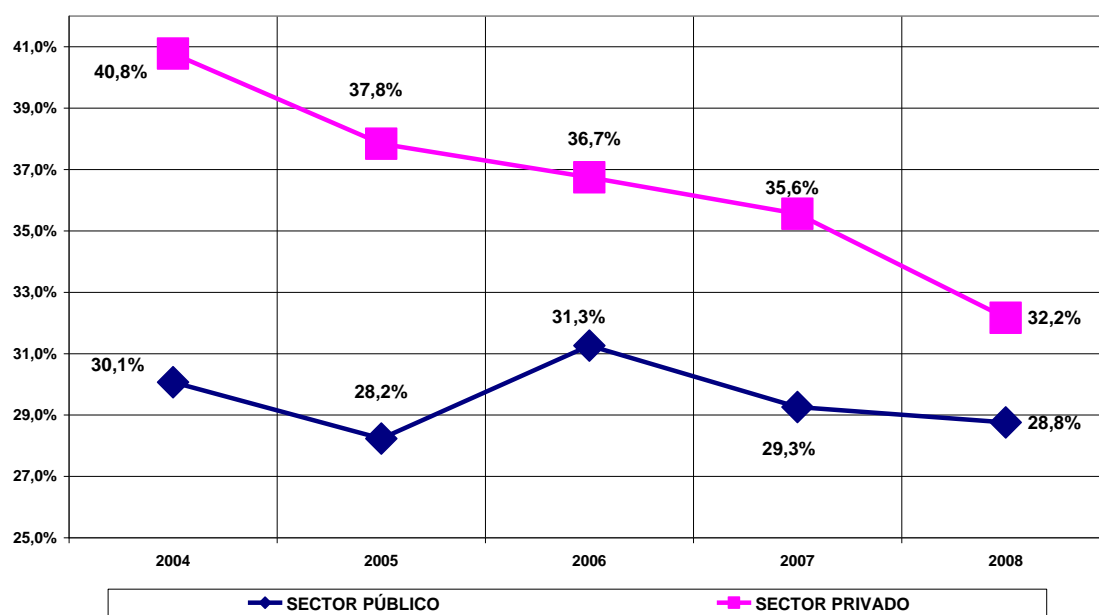

Fuente: EPA

El sector público mantiene la senda de descenso en la temporalidad iniciada en 2007.

Durante todo el periodo la temporalidad del sector privado se ha mantenido por encima de la del público.

2.1.4. POBLACION PARADA.

Los parados son personas de 16 o más años que durante la semana de referencia han estado sin trabajo, disponibles para trabajar y buscando activamente empleo. Son parados también quienes ya han encontrado un trabajo y están a la espera de incorporarse a él, siempre que verifiquen las dos primeras condiciones.

POBLACION PARADA

El total de parados en la región ascendió a 110.500 personas en el año 2008, por lo que ha experimentado un incremento del 59%. En el conjunto del país el número de parados aumenta un 41% respecto al 2007, cifrandose el número de parados a nivel nacional en 2.590.600 personas.

Valores absolutos (miles)

	CASTILLA-LA MANCHA		ESPAÑA	
	Total	Variación	Total	Variación
2004	75,6	-1,7	2.213,7	-1,3
2005	77,0	1,9	1.912,5	-13,6
2006	77,1	0,04	1.837,1	-4,0
2007	69,5	-9,8	1.833,9	-0,17
2008	110,5	59,0	2.590,6	41,3

Fuente: EPA

VARIACIÓN DE LA POBLACIÓN PARADA. CASTILLA-LA MANCHA Y ESPAÑA

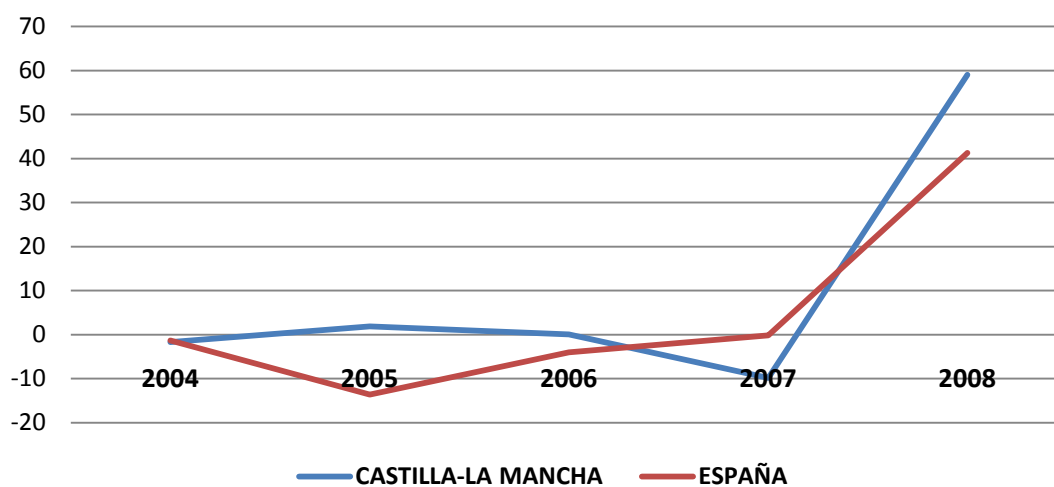

Como podemos observar en el gráfico anterior, existe una clara diferencia respecto a años anteriores debido a que en 2008 se produce un incremento acusado de la población parada, siendo incluso mayor que la a nivel nacional.

2.1.4.1. POBLACION PARADA POR SECTORES PRODUCTIVOS

Valores absolutos (miles)

	Agricultura	Industria	Construcción	Servicios	No clasif.*	Total
2004	5,3	10,3	6,2	32,8	21,1	75,6
2005	4,3	8,6	5,6	24,4	34,2	77,0
2006	4,4	6,5	6,9	27,0	32,5	77,0
2007	3,3	5,3	7,0	25,3	28,5	69,5
2008	6,7	10,3	18,2	36,0	39,3	110,5

*Parados que buscan su primer empleo o han dejado su último hace más de un año.

Fuente: EPA

Aumentan los parados en todos los sectores, registrando el grupo de los no clasificados y el sector servicios el mayor número de parados 39.300 y 36.000 personas respectivamente. En comparación al año anterior son los sectores de la construcción y la agricultura los que más aumentan, 160% y 103% respectivamente.

Estructura porcentual

	Agricultura	Industria	Construcción	Servicios	No clasif. (1)	Total
2004	7,0	13,6	8,2	43,4	27,9	100,0
2005	5,6	11,2	7,2	31,7	44,4	100,0
2006	5,6	8,4	8,9	35,0	42,1	100,0
2007	4,7	7,6	10,1	36,4	41,0	100,0
2008	6,1	9,3	16,5	32,6	35,5	100,0

(1)Parados que buscan su primer empleo o han dejado su último empleo hace más de un año.

Fuente: EPA

Considerando el total de parados, el 35,5% eran parados que buscaban su primer empleo o que habían dejado su último empleo hace más de un año, y el 32,6% de los parados eran del sector servicios.

POBLACIÓN PARADA POR SECTORES PRODUCTIVOS

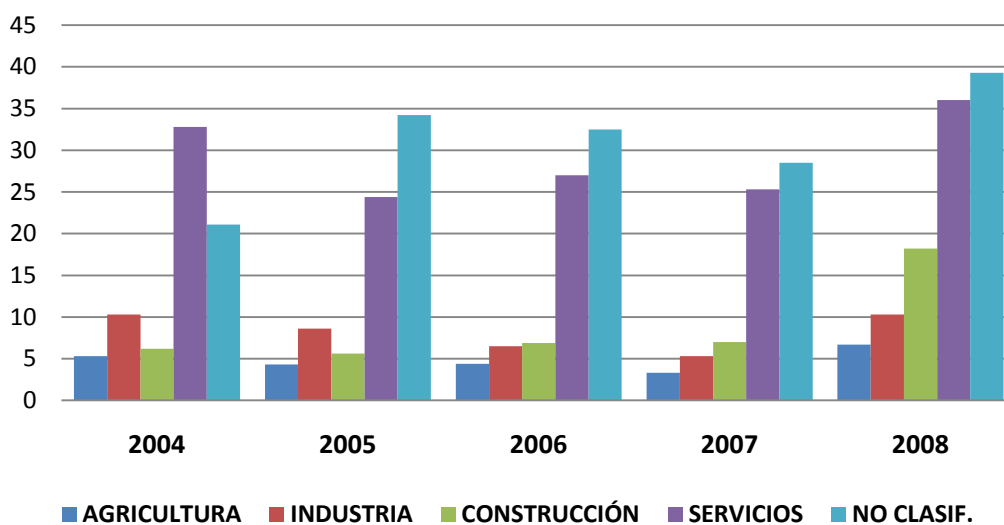

En el gráfico anterior observamos el cambio de tendencia que se produce en todos los sectores en el año 2008 respecto al año anterior, en el que se producía una disminución.

2.1.4.2. POBLACION PARADA POR EDADES

Valores absolutos

	16-19	20-24	25-54	55 y más
2004	5,8	12,0	54,3	3,5
2005	7,4	13,2	50,8	5,8
2006	7,1	12,7	52,9	4,5
2007	7,2	11,2	46,7	4,3
2008	9,8	17,1	77,8	5,8

Fuente: EPA

Durante el año 2008 se produce un aumento del número de parados en todos los grupos de edad, sobre todo en el grupo de 25 a 54 años, no obstante también es el grupo que concentra mayor población.

POBLACIÓN PARADA POR GRUPOS DE EDAD

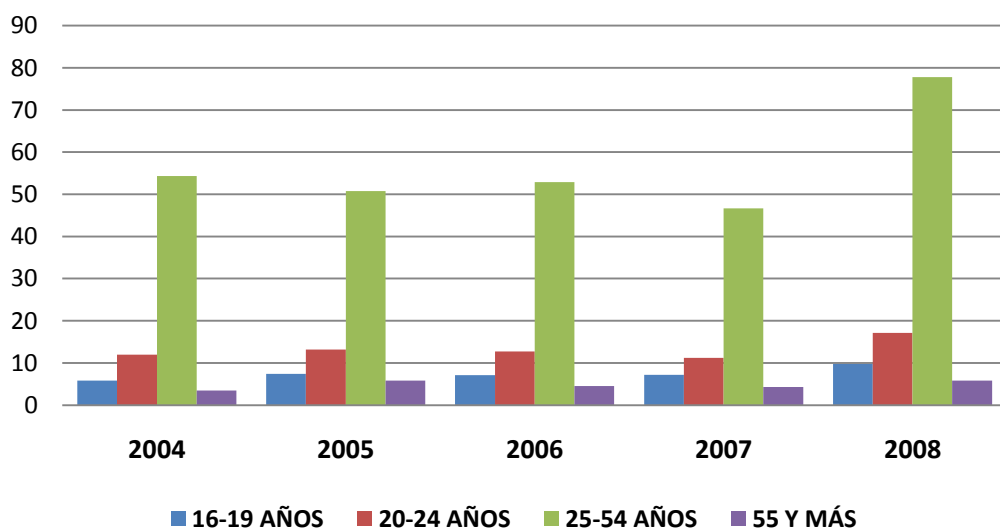

2.1.4.3. POBLACION PARADA POR SEXOS

Valores absolutos

	CASTILLA-LA MANCHA				ESPAÑA			
	HOMBRES		MUJERES		HOMBRES		MUJERES	
	Total	Variación	Total	Variación	Total	Variación	Total	Variación
2004	26,3	-8,0	49,3	2,1	970,8	-0,6	1.242,9	-1,8
2005	29,4	11,8	47,6	-3,4	862,9	-11,1	1.049,7	-15,5
2006	28,6	-2,7	48,5	1,9	791,5	-8,3	1.045,7	-0,4
2007	28,3	-1,1	41,2	-15,0	815,2	3,0	1.018,7	-2,6
2008	52,3	84,8	58,2	41,3	1.311,0	60,8	1.279,6	25,6

Fuente: EPA

En el año 2008 el número de parados aumenta en ambos sexos, de forma más significativa en el caso de los hombres que incrementan un 85%, sucediendo igual a nivel nacional y destacando que por primera vez el número de hombres sin empleo es superior al de mujeres.

POBLACIÓN PARADA POR SEXOS. CASTILLA-LA MANCHA

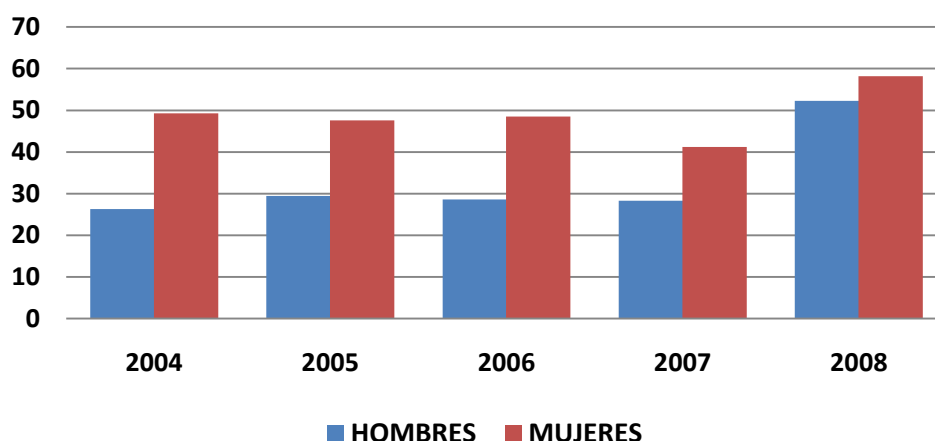

Durante el último año, la brecha diferencial entre varones y mujeres disminuye respecto a años anteriores, como consecuencia del incremento de los hombres parados.

2.1.4.4. POBLACION PARADA POR EDADES Y SEXOS

Valores absolutos (miles)

	16-19		20-24		25-54		55 y más	
	Hombres	Mujeres	Hombres	Mujeres	Hombres	Mujeres	Hombres	Mujeres
2004	2,4	3,4	5,0	7,1	16,6	37,7	2,3	1,2
2005	3,1	4,2	5,3	7,9	17,9	32,9	3,1	2,6
2006	3,1	4,0	5,5	7,2	18,1	34,9	2,0	2,5
2007	3,6	3,7	4,6	6,7	17,8	28,9	2,4	2,0
2008	5,0	4,7	8,4	8,8	35,9	41,9	3,1	2,7

Fuente: EPA

Destacamos que durante el año 2008 se produce un incremento de todos los parados con independencia del grupo de edad y del sexo. La tasa de variación de los varones es superior a la de las mujeres salvo en el grupo de mayor edad. El grupo de edad de 25 a 54 años es el que registra el mayor incremento de parados, ya que respecto al 2007 aumenta un 101,7% en el caso de los varones y 45% en las mujeres.

El número de mujeres paradas es superior al de los varones salvo los grupos de edad de 16 a 19 años y los mayores de 55 años.

HOMBRES PARADOS POR GRUPOS DE EDAD

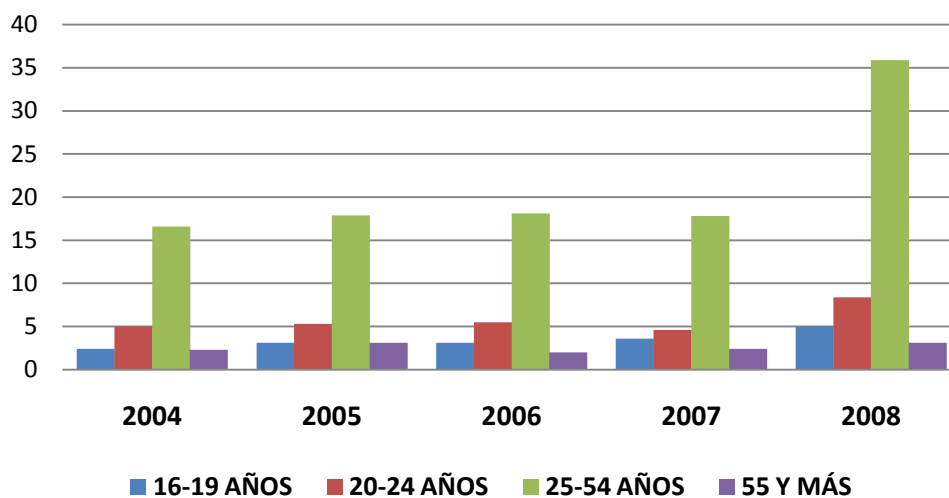

MUJERES PARADAS POR GRUPOS DE EDAD

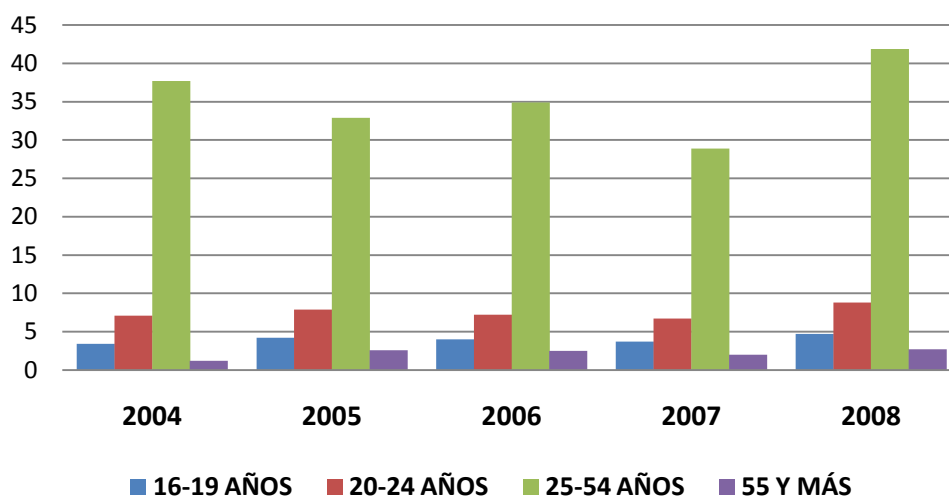

En el año 2008, al igual que en el resto de años el mayor número de parados se registra en el grupo de edad de 25 a 54 años tanto en varones como en mujeres, siendo aun mayor en el caso de las mujeres, debido a que este grupo es el que tiene mayor porcentaje de activos.

2.1.4.5. POBLACION PARADA POR PROVINCIAS

Valores absolutos (miles)

	Albacete	Ciudad Real	Cuenca	Guadalajara	Toledo
2004	15,7	19,3	7,1	7,1	26,5
2005	17,5	22,0	5,5	6,8	25,2
2006	17,2	23,8	6,0	7,0	23,1
2007	17,3	20,2	4,9	5,1	22,0
2008	23,6	30,7	7,1	9,6	39,6

Fuente: EPA

A nivel provincial se repite la misma pauta de aumento de las personas sin empleo, destacando que en las provincias de Toledo y Guadalajara es donde se registran las mayores tasas de variación que superan el 80%.

POBLACIÓN PARADA POR PROVINCIAS

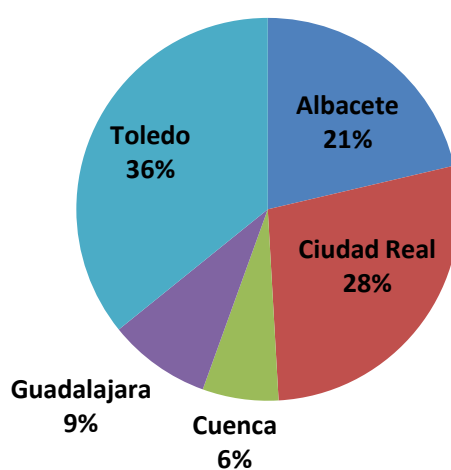

La provincia de Toledo registra el 36% del total de parados castellano-manchegos, Ciudad Real y Albacete el 28% y 21% respectivamente. Guadalajara y Cuenca son las provincias con menor número de personas desempleadas, 9% y 6% respectivamente.

2.1.4.6. PARADOS SEGÚN TIEMPO DE BUSQUEDA DE EMPLEO

Valores absolutos (miles)

	2004		2005		2006		2007		2008	
	CLM	ESP	CLM	ESP	CLM	ESP	CLM	ESP	CLM	ESP
-6 meses	31,0	861,2	36,3	889,4	36,4	885,9	34,2	904,0	61,1	1.389,4
6-12 meses	12,7	416,0	10,9	257,0	10,4	237,2	8,7	235,8	15,2	382,6
1-2 años	12,0	337,2	12,1	256,1	11,0	232,8	7,5	210,9	11,8	297,8
+ 2 años	14,1	434,4	10,3	297,3	9,2	237,8	7,7	224,0	9,2	254,4
Encontrado	5,9	164,9	7,4	212,8	10,2	243,5	11,3	259,3	13,3	266,6
Total	75,6	2.213,7	77,0	1.912,5	77,1	1.837,1	69,5	1.833,9	110,5	2.590,6

Fuente: EPA

Al aumentar el número de desempleados, también incrementa el tiempo de búsqueda de empleo.

La población parada se distribuye en función del tiempo de búsqueda de empleo, estructurándose de la siguiente forma, 61.100 que llevan menos de seis meses buscando trabajo, 15.200 entre seis y doce meses, 11.800 entre uno y dos años, 9.200 más de dos años y por último 13.300 que ya han encontrado trabajo.

PARADOS SEGÚN BÚSQUEDA DE EMPLEO. AÑO 2008

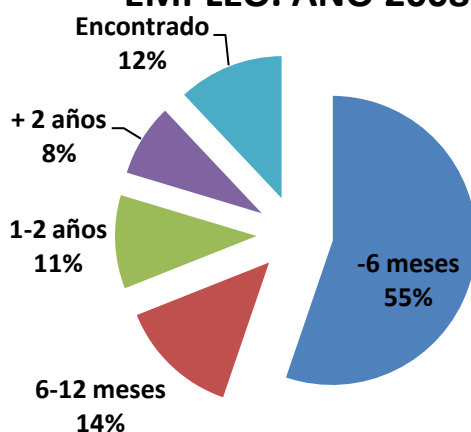

Del total de personas que buscan empleo, el 55% llevan menos de seis meses, el 14% llevan en paro entre seis meses y un año, y el 11% de uno a dos años y el 12% ya han encontrado empleo.

2.1.4.7. PARADOS EN BUSCA DE SU PRIMER EMPLEO EN CASTILLA-LA MANCHA

Valores absolutos (miles)

	16-19	20-24	25-54	55 y más	Total
2004	2,7	3,3	4,6	0,1	10,6
2005	3,9	3,7	3,2	0,2	11,0
2006	3,4	3,0	2,8	0,3	9,4
2007	3,4	2,7	2,7	0,3	9,1

2008	3,9	2,5	5,1	0,2	11,8
-------------	-----	-----	-----	-----	------

Fuente: EPA

En el año 2008, los parados que buscan su primer empleo disminuyen en los grupos de 20 a 24 años y los mayores de 55 años, aumentando en los restantes grupos. Destaca el incremento del 88,9% del grupo de 25 a 54 años.

PARADOS EN BUSCA DE SU PRIMER EMPLEO POR PROVINCIAS Y SEXO

Valores absolutos (miles)

	2004		2005		2006		2007		2008	
	Hombre	Mujer	Hombre	Mujer	Hombre	Mujer	Hombre	Mujer	Hombre	Mujer
AB	0,3	1,4	1,1	1,6	0,8	1,3	1,1	1,1	1,0	1,5
CR	1,2	2,4	1,3	2,7	0,9	1,8	1,0	2,1	1,4	3,1
CU	0,5	1,0	0,1	0,6	0,2	0,8	0,2	0,4	0,1	0,7
GU	0,4	0,9	0,3	0,4	0,2	0,6	0,2	0,5	0,4	0,4
TO	0,5	2,2	0,6	2,4	0,7	2,1	0,9	1,6	0,9	2,5
CLM	2,9	7,7	3,1	7,7	2,8	6,6	3,3	5,7	3,8	8,2
ESP	128,4	207,9	90,0	156,5	75,5	131,2	76,7	121,4	92,4	139,4

Fuente: EPA

Los varones parados que buscaban su primer empleo aumentaron respecto al año 2007 en las provincias de Ciudad Real en ambos sexos. En Albacete y Cuenca disminuyen los varones e incrementan las mujeres paradas. En Guadalajara ocurre lo contrario, disminuyendo las

mujeres y aumentando los hombres. En la provincia de Toledo solo se produce un aumento en los varones.

HOMBRES PARADOS EN BUSCA DE SU PRIMER EMPLEO. AÑO 2008

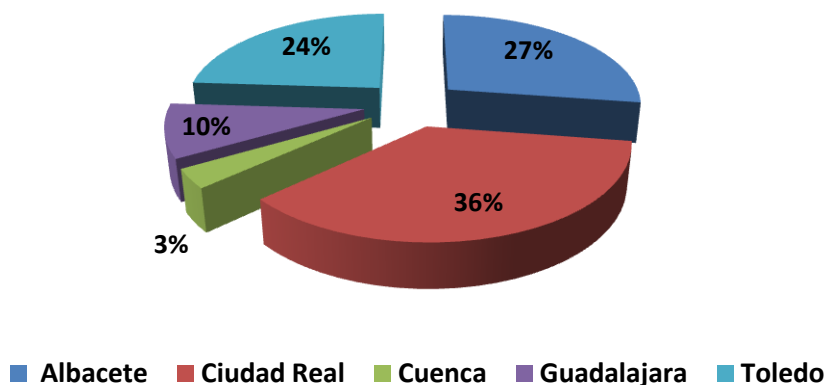

Del total de hombres parados en busca de su primer empleo, el 36% pertenecían a la provincia de Ciudad Real y el 27% a Albacete.

MUJERES PARADAS EN BUSCA DE SU PRIMER EMPLEO. AÑO 2008

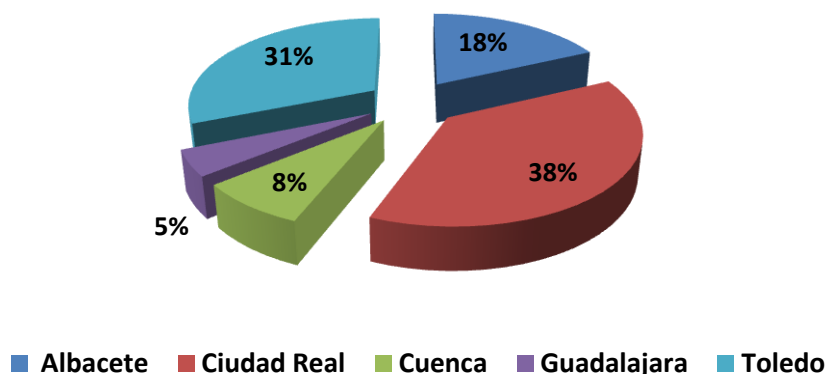

Del total de paradas en la región, el 38% buscaba su primer empleo en la provincia de Ciudad Real, el 31% en Toledo.

2.1.4.8. TASA DE PARO EN CASTILLA-LA MANCHA Y ESPAÑA

	2004	2005	2006	2007	2008
Albacete	9,3	10,0	10,2	9,1	12,3
Ciudad Real	9,8	10,6	12,1	9,0	13,3
Cuenca	8,5	6,5	7,2	5,7	7,8
Guadalajara	7,9	7,1	7,8	4,9	8,5
Toledo	10,4	9,1	9,1	7,1	12,1
Castilla-La Mancha	9,5	9,2	8,8	7,6	11,6
España	11,0	9,2	8,5	8,3	11,3

Fuente: EPA

En el último año se produce un incremento de la tasa de paro en todas las provincias castellano-manchegas, siendo Toledo la provincia donde se produce el mayor crecimiento ya que respecto al año anterior la tasa de paro es cinco puntos mayor.

No obstante, Ciudad Real es la provincia con la mayor tasa de paro 13,3%, 4,3 puntos más que en el año anterior, superando la tasa nacional del 11,3% junto con Albacete y Toledo.

TASA DE PARO POR PROVINCIAS

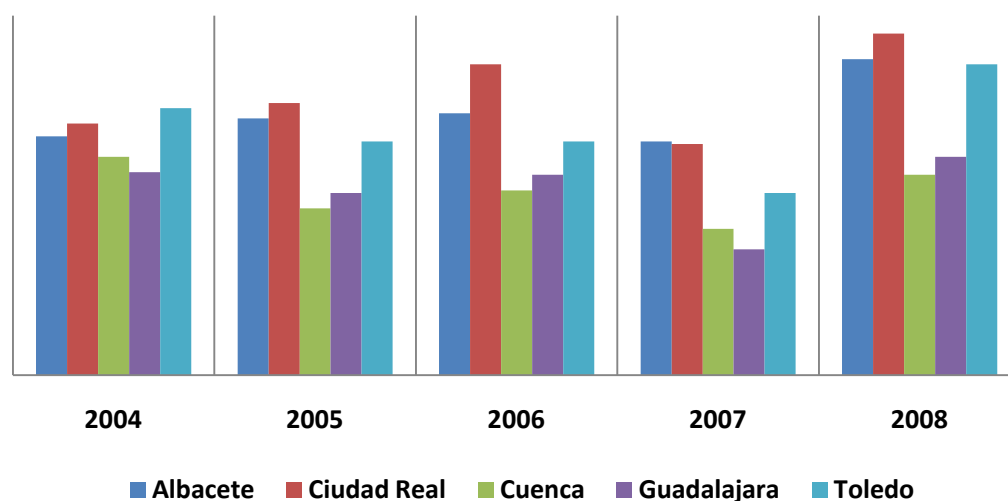

TASA DE PARO POR SEXOS

	CASTILLA-LA MANCHA		ESPAÑA	
	Varones	Mujeres	Varones	Mujeres
2004	5,2	17,1	8,2	15,0
2005	5,6	15,3	7,0	12,2
2006	5,2	14,9	6,3	11,6
2007	5,0	11,8	6,4	10,9
2008	9,1	15,4	10,1	13,0

Fuente: EPA

La tasa de paro masculina alcanza el 9,1%, cuatro puntos más que en el año anterior en Castilla-La Mancha, siendo un punto inferior a la tasa nacional. Si observamos el total de la serie es la tasa de paro más alta de todo el periodo, tanto a nivel regional como nacional.

En 2008 la tasa de paro femenina es del 15,4% en Castilla-La Mancha y del 13% a nivel nacional, y aunque registra un incremento durante este año frente a la

disminución del año anterior; estos valores no son los máximos dentro de la serie considerada ya que en 2004 se registraron tasas superiores.

TASA DE PARO POR SEXOS

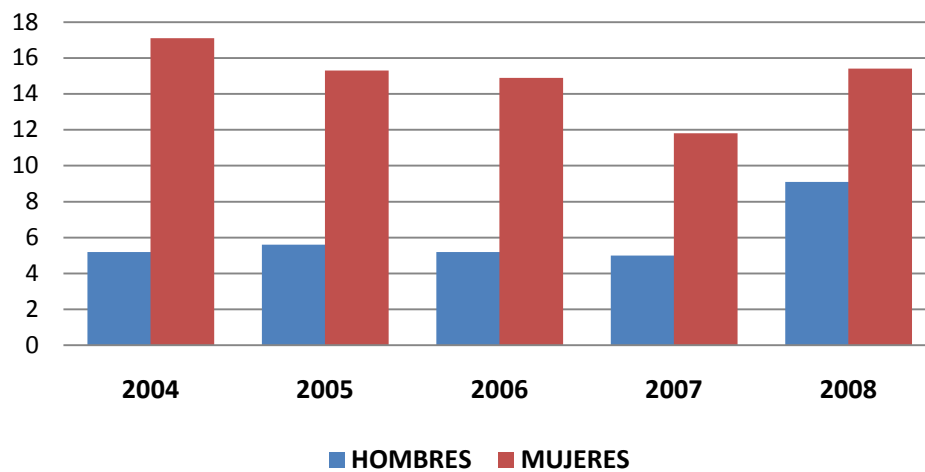

TASAS DE PARO POR SEXO Y EDAD

	2004		2005		2006		2007		2008	
	CLM	ESP	CLM	ESP	CLM	ESP	CLM	ESP	CLM	ESP
<i>Ambos sexos</i>	9,5	11,0	9,2	9,2	8,8	8,5	7,6	8,3	11,6	11,3
Menores 25	16,8	22,0	18,4	19,7	17,0	17,9	15,7	18,2	23,0	24,6
Mayores 25	8,4	9,5	7,8	7,7	7,6	7,3	6,4	7,0	10,0	9,8
<i>Hombres</i>	5,2	8,2	5,6	7,0	5,2	6,3	5,0	6,4	9,1	10,1
Menores 25	11,6	18,7	12,8	16,7	12,4	15,0	11,9	15,2	20,4	23,7
Mayores 25	4,3	6,8	4,5	5,8	4,2	5,2	4,1	5,3	7,6	8,5
<i>Mujeres</i>	17,1	15,0	15,3	12,2	14,9	11,6	11,8	10,9	15,4	13,0
Menores 25	24,6	26,4	26,5	23,5	23,4	21,6	20,9	22,0	26,3	25,8
Mayores 25	15,8	13,4	13,4	10,5	13,4	10,2	10,3	9,4	13,7	11,4

Fuente: EPA

TASA DE PARO DE LOS HOMBRES

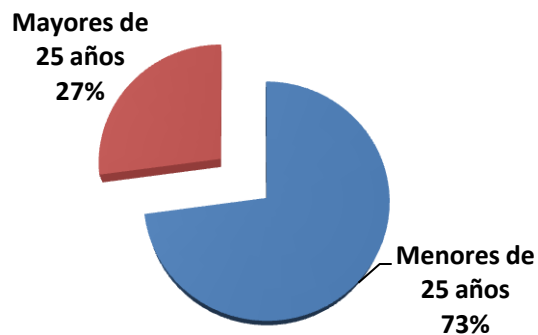

Este gráfico representa la tasa de paro masculina dividida en dos grupos de edad, el de los menores de 25 años que constituyen el 73% del total, y los mayores de 25 años el 27%.

TASA DE PARO DE LAS MUJERES

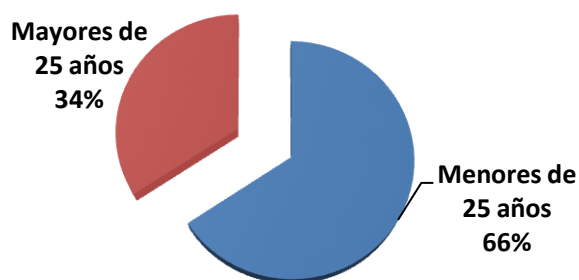

Considerando la tasa de paro de la población femenina, el 66% tiene una edad inferior a 25 años y el restante 34% supera los 25 años. En comparación a los hombres, la diferencia de edad no es tan amplia.

TASAS DE PARO POR COMUNIDADES AUTONOMAS

	2004	2005	2006	2007	2008
Andalucía	17,1	13,8	12,7	12,8	17,8
Aragón	5,6	5,8	5,5	5,2	7,1
Asturias	10,4	10,2	9,3	8,5	8,5
Baleares	9,2	7,3	6,5	7,0	10,2

Canarias	12,0	11,7	11,7	10,4	17,3
Cantabria	10,5	8,5	6,6	5,9	7,2
C.León	10,7	8,7	8,1	7,2	9,5
C. Mancha	9,5	9,2	8,8	7,6	11,6
Cataluña	9,7	7,0	6,6	6,5	9,0
Valencia	10,4	8,8	8,4	8,8	12,1
Extremadura	17,2	15,8	13,4	13,1	15,2
Galicia	13,6	10,0	8,5	7,6	8,7
Madrid	6,7	6,8	6,4	6,3	8,7
Murcia	10,7	8,0	7,9	7,6	12,6
Navarra	5,5	5,6	5,3	4,8	6,7
País Vasco	9,7	7,3	7,0	6,1	6,4
Rioja	5,6	6,2	6,2	5,7	7,8
Ceuta y Melilla	13,9	16,8	17,1	19,2	18,9
España	11,0	9,2	8,5	8,3	11,3

Fuente: EPA

La tasa de paro de Castilla La Mancha en 2008 es del 11,6%, que es inferior a la media nacional en tres décimas. Las comunidades con mayor tasa de paro, sin considerar las ciudades de Ceuta y Melilla, son en el orden siguiente Andalucía, Canarias, Extremadura, Murcia y Comunidad Valenciana detrás de las cuales se sitúa Castilla-La Mancha.

País Vasco, Navarra y Aragón por el contrario son las comunidades con menores tasas de desempleo.

2.1.5. DEMANDAS DE EMPLEO

2.1.5.1. ALTAS Y BAJAS

Como consecuencia del cambio de metodología, entró en vigor el 3 de mayo de 2005 el nuevo modelo de gestión SISPE que integra la información relativa a las políticas activas de empleo y

a las prestaciones por desempleo, que llevan a cabo los Servicios Públicos de Empleo, Estatal y Autonómicos.

Esta nueva metodología supone un cambio en la obtención de datos que implican que no podemos utilizar datos anteriores a 2005, por tanto solo emplearemos datos desde 2006 en adelante.

Alta de demandas		AB	CR	CU	GU	TO	CASTILLA-LA MANCHA	TOTAL NACIONAL
Total								
2006	AMBOS SEXOS	59.299	71.299	23.497	25.293	70.955	250.343	6.548.106
	HOMBRES	26.918	34.378	10.636	11.208	29.560	112.700	3.012.959
	MUJERES	32.381	36.921	12.861	14.085	41.395	137.643	3.535.147
2007	AMBOS SEXOS	60.449	74.003	24.889	28.835	77.588	265.764	6.818.494
	HOMBRES	27.095	35.608	11.654	13.163	33.863	121.383	3.164.154
	MUJERES	33.354	38.395	13.235	15.672	43.725	144.381	3.654.340
2008	AMBOS SEXOS	72.681	94.811	30.929	38.654	108.194	345.269	8.191.028
	HOMBRES	36.630	52.278	16.411	19.933	58.565	183.817	4.201.487
	MUJERES	36.051	42.533	14.518	18.721	49.629	161.452	3.989.541

Fuente: Servicio Público de Empleo

En el año 2008 se registraron en Castilla-La Mancha un total de 345.269 altas de demanda, lo que supone un incremento respecto a 2007 del 30%, superior a la variación producida a nivel nacional que fue del 20%. Toledo y Ciudad Real son las provincias que registran un mayor número de altas, y por el contrario Cuenca es la provincia con menor número.

Continúa la tendencia del año anterior, produciéndose un incremento de altas de demandas en todas las provincias y para ambos sexos.

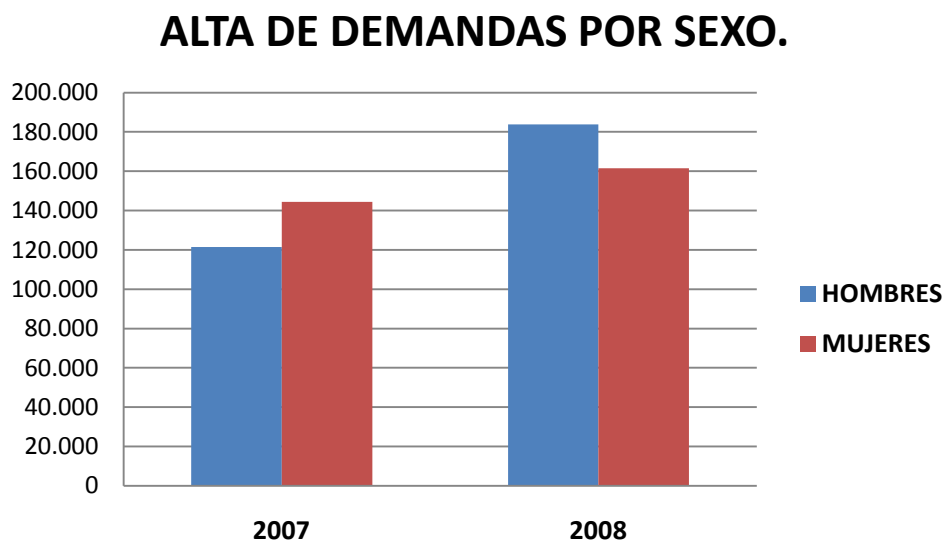

Como podemos observar en el gráfico anterior, se produce un incremento del número de altas de demanda en ambos sexos. No obstante, hay que destacar que mientras que en 2008 el número de altas era superior en las mujeres, en 2008 los hombres superan a las féminas.

ALTA DE DEMANDAS POR PROVINCIA Y SEXO. AÑO 2008

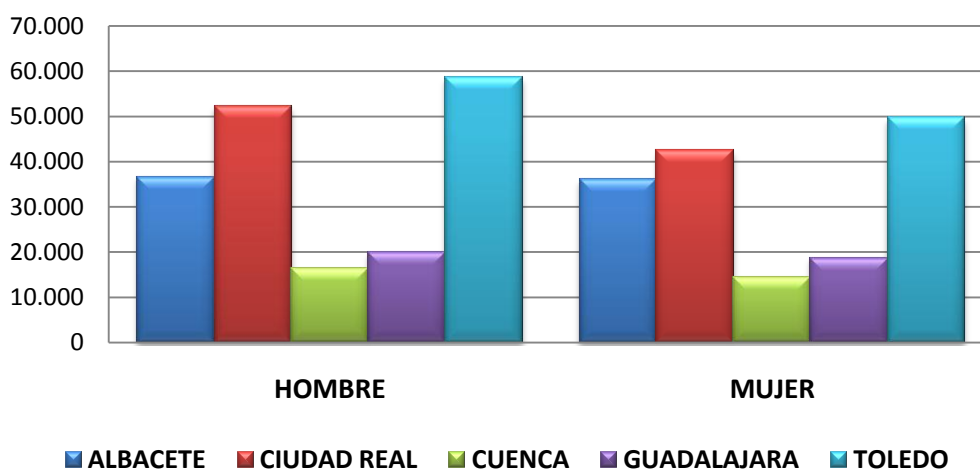

Las demandas de los hombres superan a las realizadas por las mujeres en todas las provincias, destacando Toledo y Ciudad Real.

I-ALTAS DE DEMANDAS REGISTRADAS POR SEXO Y EDAD.

		Total 2006	AB	CR	CU	GU	TO	CASTILLA- LA MANCHA	TOTAL NACIONAL
AMBOS SEXOS	total		59.299	71.299	23.497	25.293	70.955	250.343	6.548.106
	<25 AÑOS		14.564	17.531	5.265	5.119	17.322	59.801	1.346.491
	25-44		32.427	39.169	13.291	15.368	39.126	139.381	3.776.342
	>=45		12.308	14.599	4.941	4.806	14.507	51.161	1.425.273

HOMBRES	total	26.918	34.378	10.636	11.208	29.560	112.700	3.012.959
	<25 AÑOS	7.135	8.375	2.498	2.579	7.709	28.296	667.764
	25-44	13.609	17.937	5.683	6.391	15.151	58.771	1.673.926
	>=45	6.174	8.066	2.455	2.238	6.700	25.633	671.269
MUJERES	total	32.381	36.921	12.861	14.085	41.395	137.643	3.535.147
	<25 AÑOS	7.429	9.156	2.767	2.540	9.613	31.505	678.727
	25-44	18.818	21.232	7.608	8.977	23.975	80.610	2.092.416
	>=45	6.134	6.533	2.486	2.568	7.807	25.528	753.803

Fuente: Servicio Público de Empleo

2006		AB	CR	CU	GU	TO	CASTILLA- LA MANCHA	TOTAL NACIONAL
Estr. Porcentual								
AMBOS SEXOS	Total	100,0	100,0	100,0	100,0	100,0	100,0	100,0
	<25 AÑOS	24,6	24,6	22,4	20,2	24,4	23,9	20,6
	25-44	54,7	54,9	56,6	60,8	55,1	55,7	57,7
	>=45	20,8	20,5	21,0	19,0	20,4	20,4	21,8
HOMBRES	Total	45,4	48,2	45,3	44,3	41,7	45,0	46,0
	<25 AÑOS	12,0	11,7	10,6	10,2	10,9	11,3	10,2
	25-44	22,9	25,2	24,2	25,3	21,4	23,5	25,7
	>=45	10,4	11,3	10,4	8,8	9,4	10,2	10,3
MUJERES	Total	54,6	51,8	54,7	55,7	58,3	55,0	54,0
	<25 AÑOS	12,5	12,8	11,8	10,0	13,5	12,6	10,4
	25-44	31,7	29,8	32,4	35,5	33,8	32,2	32,0
	>=45	10,3	9,2	10,6	10,2	11,0	10,2	11,5

Fuente: Elaboración propia a partir de datos del Servicio Público de Empleo

Total 2007		AB	CR	CU	GU	TO	CASTILLA- LA MANCHA	TOTAL NACIONAL
AMBOS SEXOS	total	60.449	74.003	24.889	28.835	77.588	265.764	6.818.494
	<25 AÑOS	14.243	17.478	5.308	5.653	17.757	60.439	1.361.254
	25-44	33.202	40.457	14.252	17.627	43.487	149.025	3.925.946

	>=45	13.004	16.068	5.329	5.555	16.344	56.300	1.531.294
HOMBRES	total	27.095	35.608	11.654	13.163	33.863	121.383	3.164.154
	<25 AÑOS	7.002	8.458	2.644	2.896	8.350	29.350	685.765
	25-44	13.954	18.546	6.367	7.757	18.095	64.719	1.767.212
	>=45	6.139	8.604	2.643	2.510	7.418	27.314	711.177
MUJERES	total	33.354	38.395	13.235	15.672	43.725	144.381	3.654.340
	<25 AÑOS	7.241	9.020	2.664	2.757	9.407	31.089	675.489
	25-44	19.248	21.911	7.885	9.870	25.392	84.306	2.158.734
	>=45	6.865	7.464	2.686	3.045	8.926	28.986	820.117

Fuente: Servicio Público de Empleo

	2007	AB	CR	CU	GU	TO	CASTILLA- LA MANCHA	TOTAL NACIONAL
	Estr. Porcentual							
AMBOS SEXOS	Total	100,0	100,0	100,0	100,0	100,0	100,0	100,0
	<25 AÑOS	23,6	23,6	21,3	19,6	22,9	22,7	20,0
	25-44	54,9	54,7	57,3	61,1	56,0	56,1	57,6
	>=45	21,5	21,7	21,4	19,3	21,1	21,2	22,5
HOMBRES	Total	44,8	48,1	46,8	45,6	43,6	45,7	46,4
	<25 AÑOS	11,6	11,4	10,6	10,0	10,8	11,0	10,1
	25-44	23,1	25,1	25,6	26,9	23,3	24,4	25,9
	>=45	10,2	11,6	10,6	8,7	9,6	10,3	10,4

MUJERES	Total	55,2	51,9	53,2	54,4	56,4	54,3	53,6
	<25 AÑOS	12,0	12,2	10,7	9,6	12,1	11,7	9,9
	25-44	31,8	29,6	31,7	34,2	32,7	31,7	31,7
	>=45	11,4	10,1	10,8	10,6	11,5	10,9	12,0

Fuente: Elaboración propia a partir de datos del Servicio Público de Empleo

Total 2008		AB	CR	CU	GU	TO	CASTILLA-LA MANCHA	TOTAL NACIONAL
AMBOS SEXOS	total	72.681	94.811	30.929	38.654	108.194	345.269	8.191.028
	<25 AÑOS	16.242	22.022	6.516	7.289	22.931	74.700	1.564.620
	25-44	40.001	52.039	17.516	24.015	61.638	195.209	4.760.172
	>=45	16.438	20.750	6.897	7.350	23.925	75.360	1.866.236
HOMBRES	total	36.630	52.278	16.411	19.933	58.565	183.817	4.201.487
	<25 AÑOS	8.855	11.963	3.622	4.082	12.680	41.202	790.798
	25-44	19.318	27.840	9.014	12.202	32.552	100.926	2.231.660
	>=45	8.457	12.475	3.775	3.649	13.333	41.689	877.369
MUJERES	total	36.051	42.533	14.518	18.721	49.629	161.452	3.989.541
	<25 AÑOS	7.387	10.059	2.894	3.207	9.951	33.498	712.041
	25-44	20.683	24.199	8.502	11.813	29.086	94.283	2.356.772
	>=45	7.981	8.275	3.122	3.701	10.592	33.671	920.648

Fuente: Servicio Público de Empleo

2008		AB	CR	CU	GU	TO	CASTILLA- LA MANCHA	TOTAL NACIONAL
Estr. Porcentual								
AMBOS SEXOS	Total	100,0	100,0	100,0	100,0	100,0	100,0	100,0
	<25 AÑOS	22,3	23,2	21,1	18,9	21,2	21,6	19,1
	25-44	55,0	54,9	56,6	62,1	57,0	56,5	58,1
	>=45	22,6	21,9	22,3	19,0	22,1	21,8	22,8
HOMBRES	Total	50,4	55,1	53,1	51,6	54,1	53,2	51,3
	<25 AÑOS	12,2	12,6	11,7	10,6	11,7	11,9	9,7
	25-44	26,6	29,4	29,1	31,6	30,1	29,2	27,2
	>=45	11,6	13,2	12,2	9,4	12,3	12,1	10,7
MUJERES	Total	49,6	44,9	46,9	48,4	45,9	46,8	48,7
	<25 AÑOS	10,2	10,6	9,4	8,3	9,2	9,7	8,7
	25-44	28,5	25,5	27,5	30,6	26,9	27,3	28,8
	>=45	11,0	8,7	10,1	9,6	9,8	9,8	11,2

Fuente: Elaboración propia a partir de datos del Servicio Público de Empleo

Del total de altas de demanda registradas en 2008, 195.209 tenían una edad comprendida entre 25 y 44 años, lo que representa el 56,5%, los grupos de edad de menores de 25 años y mayores de 45 son el 21,6 % y 21,8% respectivamente.

Si consideramos el sexo de los demandantes, los varones superan a las mujeres en todos los grupos de edad, salvo en el caso de las mujeres de entre 25 y 44 años en Albacete y las mayores de 45 años en Guadalajara. Si comparamos con el año anterior, en 2007 la situación era contraria ya que las mujeres tenían más demandas de empleo en todos los casos.

Si diferenciamos por provincias, Toledo cuenta con el mayor número de altas por sexo y edad, salvo cuando consideramos a las mujeres menores de 25 años, donde Ciudad Real presenta un mayor número de demandantes.

Respecto al año 2007, en el caso de los varones el grupo de edad de 25 a 44 años es el que más aumenta, y en las mujeres el incremento se produce en las mayores de 45 años.

A nivel provincial, Toledo registra la mayor tasa de crecimiento destacando el aumento del 73% en el alta de demandas de hombres.

ALTA DE DEMANDAS POR SEXO Y EDAD. AÑO 2008

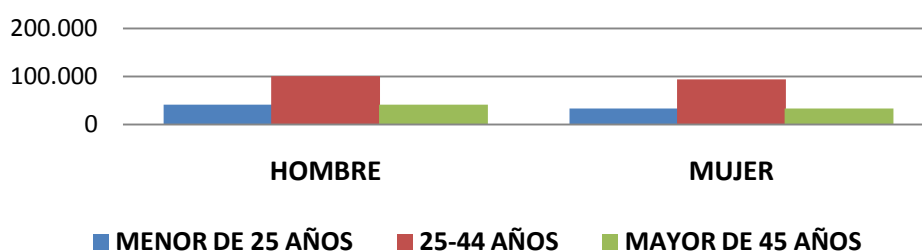

En el año 2008 los hombres superaron a las mujeres en el número de altas de demandas de empleo.

II-ALTAS DE DEMANDA REGISTRADAS POR SECTOR DE ACTIVIDAD ECONÓMICA

2006	AB	CR	CU	GU	TO	CASTILLA LA LA	TOTAL
------	----	----	----	----	----	----------------------	-------

						MANCHA	NACIONAL
TOTAL	59.299	71.299	23.497	25.293	70.955	250.343	6.548.106
Agricult. y ganadería	3.434	3.452	1.755	382	1.879	10.902	815.039
Pesca	3	3	4	11	11	32	19.707
Ind. Extract.	74	100	72	51	75	372	13.908
Ind. Manufact.	7.765	7.138	1.856	2.082	10.076	28.917	581.601
Pr/dist el. Gas y agua	115	132	31	34	242	554	9.583
Construcción	8.793	17.573	4.095	3.129	12.017	45.607	779.725
Comercio reparac.	6.530	6.665	2.422	2.604	7.129	25.350	713.300
Hostelería	4.492	4.194	1.910	1.697	4.541	16.834	579.487
Transporte alm. Y comunic	1.707	1.537	795	1.410	1.746	7.195	183.881
Interm. Financ.	134	228	62	117	225	766	23.735
Act. Inmob. Y alquiler	6.302	8.803	2.401	7.708	13.710	38.924	1.155.059
Adm. Pub. Defensa y s.s.	7.109	6.637	3.017	2.319	6.778	25.860	350.276
Educación	989	1.621	519	585	1.259	4.973	137.646
Activ. Sanit. Y svicios. Soc.	1.674	1.867	942	1.066	2.818	8.367	198.864
Otras activ. Sociales	2.038	2.708	821	1.105	2.334	9.006	279.753
Personal doméstico	193	147	134	141	283	898	31.040
Organism. Extraterrit.	1	0	1	0	2	4	476
Sin empleo anterior	7.946	8.494	2.660	852	5.830	25.782	675.026

Fuente: Servicio Público de Empleo

Sin empleo anterior	13,4	11,9	11,3	3,4	8,2	10,3	10,3
---------------------	------	------	------	-----	-----	------	------

Fuente: Elaboración propia a partir de datos del Servicio Público de Empleo

2007	AB	CR	CU	GU	TO	CASTILLA LA MANCHA	TOTAL NACIONAL
TOTAL	60.449	74.003	24.889	28.835	77.588	265.764	6.818.494
Agricult. y ganadería	3.411	3.337	2.048	535	2.053	11.384	782.266
Pesca	2	3	5	7	5	22	18.500
Ind. Extract.	77	58	62	57	96	350	12.998
Ind. Manufact.	6.879	7.093	1.881	2.073	9.896	27.822	578.074
Pr/dist el. Gas y agua	121	125	24	44	283	597	9.733
Construcción	9.305	17.455	4.527	3.954	13.622	48.863	876.496
Comercio reparac.	6.546	6.486	2.363	3.072	7.488	25.955	734.997
Hostelería	4.809	4.428	1.876	1.874	4.904	17.891	613.155
Transporte alm. Y comunic	1.860	1.632	775	1.511	1.922	7.700	184.138
Interm. Financ.	156	218	68	144	261	847	24.807
Act. Inmob. Y alquiler	6.774	8.827	2.779	8.328	17.423	44.131	1.237.099
Adm. Pub. Defensa y s.s.	7.063	8.895	3.273	2.485	7.927	29.643	342.382
Educación	1.062	1.592	430	701	1.198	4.983	138.704
Activ. Sanit. Y svicios. Soc.	2.259	2.169	991	1.018	2.874	9.311	202.020
Otras activ. Sociales	2.184	2.867	942	1.167	2.363	9.523	283.618
Personal	168	129	103	111	272	783	28.430

doméstico							
Organism. Extraterrit.	0	7	0	2	1	10	479
Sin empleo anterior	7.773	8.682	2.742	1.752	5.000	25.949	750.598

Fuente: Servicio Público de Empleo

Estructura porcentual. 2007	AB	CR	CU	GU	TO	CASTILLA LA MANCHA	TOTAL NACIONAL
TOTAL	100	100	100	100	100	100	100
Agricult. y ganadería	5,6	4,5	8,2	1,9	2,6	4,3	11,5
Pesca	0,0	0,0	0,0	0,0	0,0	0,0	0,3
Ind. Extract.	0,1	0,1	0,2	0,2	0,1	0,1	0,2
Ind. Manufact.	11,4	9,6	7,6	7,2	12,8	10,5	8,5
Pr/dist el. Gas y agua	0,2	0,2	0,1	0,2	0,4	0,2	0,1
Construcción	15,4	23,6	18,2	13,7	17,6	18,4	12,9
Comercio reparac.	10,8	8,8	9,5	10,7	9,7	9,8	10,8
Hostelería	8,0	6,0	7,5	6,5	6,3	6,7	9,0
Transporte alm. Y comunic	3,1	2,2	3,1	5,2	2,5	2,9	2,7
Interm. Financ.	0,3	0,3	0,3	0,5	0,3	0,3	0,4
Act. Inmob. Y alquiler	11,2	11,9	11,2	28,9	22,5	16,6	18,1
Adm. Pub. Defensa y s.s.	11,7	12,0	13,2	8,6	10,2	11,2	5,0
Educación	1,8	2,2	1,7	2,4	1,5	1,9	2,0
Activ. Sanit. Y svicios. Soc.	3,7	2,9	4,0	3,5	3,7	3,5	3,0

Otras activ. Sociales	3,6	3,9	3,8	4,0	3,0	3,6	4,2
Personal doméstico	0,3	0,2	0,4	0,4	0,4	0,3	0,4
Organism. Extraterrit.	0,0	0,0	0,0	0,0	0,0	0,0	0,0
Sin empleo anterior	12,9	11,7	11,0	6,1	6,4	9,8	11,0

Fuente: Elaboración propia a partir de datos del Servicio Público de Empleo

2008	AB	CR	CU	GU	TO	CASTILLA LA MANCHA	TOTAL NACIONAL
TOTAL	72.681	94.811	30.929	38.654	108.194	345.269	8.191.028
Agricult. y ganadería	5.209	6.512	2.692	880	3.796	19.089	836.214
Pesca	6	3	7	7	9	32	22.247
Ind. Extract.	113	76	66	126	220	601	14.291
Ind. Manufact.	8.705	8.835	2.427	2.539	14.146	36.652	736.041
Pr/dist el. Gas y agua	173	188	40	75	359	835	11.471
Construcción	13.072	25.624	6.818	5.931	26.934	78.379	1.335.919
Comercio reparac.	7.100	7.704	2.745	3.738	9.783	31.070	860.275
Hostelería	5.400	5.059	2.089	2.327	5.962	20.837	716.156
Transporte alm. Y comunic	2.267	2.267	984	1.878	2.661	10.057	227.345
Interm. Financ.	197	233	88	156	300	974	28.632
Act. Inmob. Y alquiler	8.146	10.003	3.294	11.728	20.437	53.608	1.469.066
Adm. Pub.	7.831	11.701	3.461	2.676	9.693	35.362	354.910

Defensa y s.s.							
Educación	1.066	1.782	429	920	1.524	5.721	152.731
Activ. Sanit. Y svicios. Soc.	2.779	2.440	1.060	1.279	3.105	10.663	216.304
Otras activ. Sociales	2.533	2.974	898	1.388	2.844	10.637	317.399
Personal doméstico	260	140	111	129	243	883	30.124
Organism. Extraterrit.	0	3	0	1	4	8	472
Sin empleo anterior	7.824	9.267	3.720	2.876	6.174	29.861	861.431

Fuente: Servicio Público de Empleo

La tasa de variación a nivel provincial fue del 39,4% y 34,1% en Toledo y Guadalajara respectivamente. Albacete registra un aumento del 20,2%, Ciudad Real 28,1% y Cuenca 24,3%.

El mayor número de altas de demanda en la región se concentran en las actividades relacionadas con el sector de la construcción, como la construcción en sí misma y las actividades inmobiliarias y de alquiler. La industria manufacturera y la administración pública también registran importantes demandas en la región.

Respecto al año anterior las actividades de agricultura y ganadería, construcción, industria manufacturera y administraciones públicas incrementan su peso porcentual.

En Albacete el mayor porcentaje de altas demandas se registra en las actividades de construcción e industria manufacturera. En Ciudad Real y Cuenca la construcción es la actividad con más peso, seguida de administraciones públicas, defensa y seguridad social en el caso de Ciudad Real y personas sin empleo anterior en la provincia de Cuenca.

En Guadalajara, la actividad con mayor demanda son las actividades inmobiliarias y alquiler, y en segundo lugar la construcción. En Toledo la construcción es la actividad más demandada seguida de las actividades inmobiliarias.

Estructura porcentual. 2008	AB	CR	CU	GU	TO	CASTILLA LA MANCHA	TOTAL NACIONAL
--------------------------------	----	----	----	----	----	--------------------------	-------------------

TOTAL	100,0	100,0	100,0	100,0	100,0	100,0	100,0
Agricult. y ganadería	7,2	6,9	8,7	2,3	3,5	5,5	10,2
Pesca	0,0	0,0	0,0	0,0	0,0	0,0	0,3
Ind. Extract.	0,2	0,1	0,2	0,3	0,2	0,2	0,2
Ind. Manufact.	12,0	9,3	7,8	6,6	13,1	10,6	9,0
Pr/dist el. Gas y agua	0,2	0,2	0,1	0,2	0,3	0,2	0,1
Construcción	18,0	27,0	22,0	15,3	24,9	22,7	16,3
Comercio reparac.	9,8	8,1	8,9	9,7	9,0	9,0	10,5
Hostelería	7,4	5,3	6,8	6,0	5,5	6,0	8,7
Transporte alm. Y comunic	3,1	2,4	3,2	4,9	2,5	2,9	2,8
Interm. Financ.	0,3	0,2	0,3	0,4	0,3	0,3	0,3
Act. Inmob. Y alquiler	11,2	10,6	10,7	30,3	18,9	15,5	17,9
Adm. Pub. Defensa y s.s.	10,8	12,3	11,2	6,9	9,0	10,2	4,3
Educación	1,5	1,9	1,4	2,4	1,4	1,7	1,9
Activ. Sanit. Y svicios. Soc	3,8	2,6	3,4	3,3	2,9	3,1	2,6
Otras activ. Sociales	3,5	3,1	2,9	3,6	2,6	3,1	3,9
Personal doméstico	0,4	0,1	0,4	0,3	0,2	0,3	0,4
Organism. Extraterrit.	0,0	0,0	0,0	0,0	0,0	0,0	0,0
Sin empleo anterior	10,8	9,8	12,0	7,4	5,7	8,6	10,5

Fuente: Elaboración propia a partir de datos del Servicio Público de Empleo

ALTAS DE DEMANDA POR ACTIVIDAD. AÑO 2008

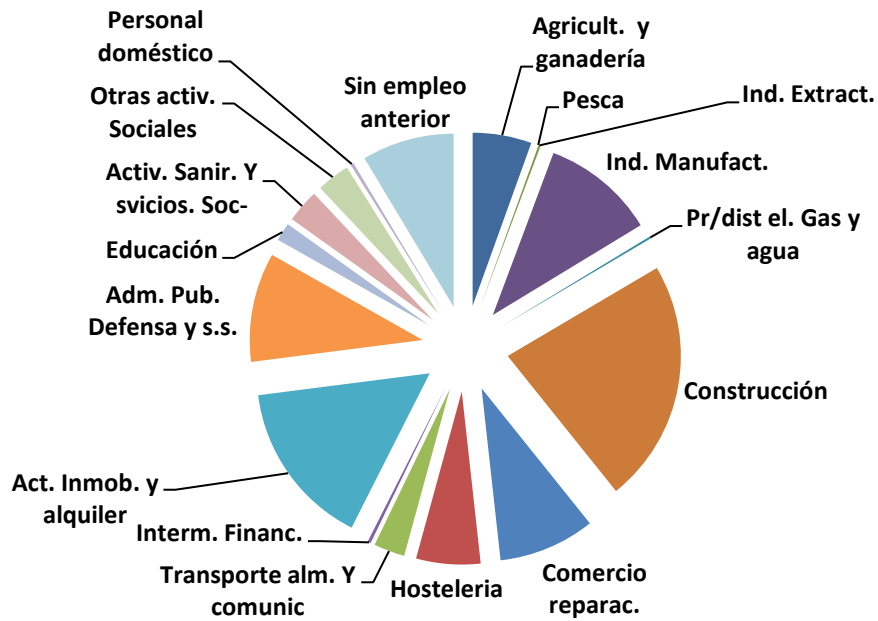

III- BAJAS DE DEMANDA

Con las bajas de demanda ocurre lo mismo que en el caso anterior, aunque tenemos datos completos del año 2006, no lo podemos comparar con el año anterior porque sólo existen datos de mayo a diciembre de 2005.

Bajas de demandas		AB	CR	CU	GU	TO	CASTILLA-LA MANCHA	TOTAL NACIONAL
Total								
2006	AMBOS SEXOS	61.769	74.048	24.150	25.812	72.487	258.266	6.778.100
	HOMBRES	28.155	36.195	10.818	11.312	29.931	116.411	3.121.336

	MUJERES	33.614	37.853	13.332	14.500	42.556	141.855	3.656.764
2007	AMBOS SEXOS	62.512	75.338	25.503	28.539	76.707	268.599	6.831.045
	HOMBRES	27.697	35.365	11.751	12.610	32.165	119.588	3.121.740
	MUJERES	34.815	39.973	13.752	15.929	44.542	149.011	3.709.305
2008	AMBOS SEXOS	63.813	81.532	26.862	32.334	86.435	290.976	7.173.908
	HOMBRES	29.726	42.037	13.019	15.794	41.989	142.565	2.985.034
	MUJERES	34.087	39.495	13.843	16.540	44.446	148.411	4.188.874

Fuente: Servicio Público de Empleo

Durante el año 2008 se produjeron un total de 290.976 demandas de baja de empleo, un 8,3% más que en el año 2007. Toledo y Ciudad Real son las provincias que registran mayor número de bajas durante 2008, igual que en el año anterior. Si distinguimos por sexo, aumentan las bajas de demandas de varones en un 19%, y por el contrario las mujeres disminuyen en un 0,4%.

En el caso de los varones, aumentan en todas las provincias las bajas de demanda destacando el caso de la provincia de Toledo donde se incrementan en un 30,5%. Las bajas de demandas realizadas por mujeres disminuyen, salvo en Cuenca y Guadalajara que aumentan en un 0,7% y 3,8%.

BAJAS DE DEMANDA DE EMPLEO. AÑO 2008

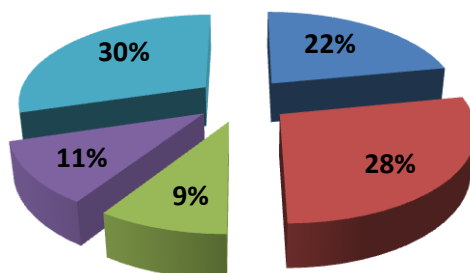

■ Albacete
 ■ Ciudad Real
 ■ Cuenca
 ■ Guadalajara
 ■ Toledo

En la provincia de Toledo se registraron el 30% del total de bajas de demanda, el 28% en Ciudad Real, el 22% en Albacete, y el 11% y el 9% en las provincias de Guadalajara y Cuenca respectivamente.

IV- BAJAS DE DEMANDA POR CAUSA DE LA BAJA

AÑO 2006	AB	CR	CU	GU	TO	CASTILLA- LA MANCHA	TOTAL NACIONAL
TOTAL	61.769	74.048	24.150	25.812	72.487	258.266	6.778.100
COLOC. CON OFERTA PREVIA	9.787	9.072	4.346	4.077	10.338	37.620	741.830
COLOC. SIN OFERTA PREVIA	27.812	38.144	10.448	13.218	33.229	122.851	3.427.671
NO RENOV. DEM.	19.973	22.547	7.939	6.469	22.474	79.402	2.063.304

OTRAS CAUSAS	4.197	4.285	1.417	2.048	6.446	18.393	545.295
---------------------	-------	-------	-------	-------	-------	--------	---------

Fuente: Servicio Público de Empleo

Estructura porcentual		AB	CR	CU	GU	TO	CASTILLA- LA MANCHA	TOTAL NACIONA L
2006	TOTAL	100	100	100	100	100	100	100
	COLOC.CON OFERTA PREVIA	15,8	12,3	18,0	15,8	14,3	14,6	10,9
	COLOC.SIN OFERTA PREVIA	45,0	51,5	43,3	51,2	45,8	47,6	50,6
	NO RENOV. DEM.	32,3	30,4	32,9	25,1	31,0	30,7	30,4
	OTRAS CAUSAS	6,8	5,8	5,9	7,9	8,9	7,1	8,0

Fuente: Elaboración propia a partir de datos del Servicio Público de Empleo

AÑO 2007	AB	CR	CU	GU	TO	CASTILLA- LA MANCHA	TOTAL NACIONAL
TOTAL	62.512	75.338	25.503	28.539	76.707	268.599	6.831.045
COLOC. CON OFERTA PREVIA	7.198	7.456	2.846	2.311	6.704	26.515	355.581
COLOC. SIN OFERTA PREVIA	30.937	40.962	12.944	16.838	39.746	141.427	3.839.000
NO RENOV. DEM.	20.511	22.469	8.295	7.208	24.236	82.719	2.069.680
OTRAS CAUSAS	3.866	4.451	1.418	2.182	6.021	17.938	566.784

Fuente: Servicio Público de Empleo

Estructura porcentual		AB	CR	CU	GU	TO	CASTILLA -LA MANCHA	TOTAL NACIONA L
2007	TOTAL	100,0	100,0	100,0	100,0	100,0	100,0	100,0
	COLOC.CON OFERTA PREVIA	11,5	9,9	11,2	8,1	8,7	9,9	5,2
	COLOC.SIN OFERTA PREVIA	49,5	54,4	50,8	59,0	51,8	52,7	56,2
	NO RENOV. DEM.	32,8	29,8	32,5	25,3	31,6	30,8	30,3
	OTRAS CAUSAS	6,2	5,9	5,6	7,6	7,8	6,7	8,3

Fuente: Elaboración propia a partir de datos del Servicio Público de Empleo

AÑO 2008	AB	CR	CU	GU	TO	CASTILLA- LA MANCHA	TOTAL NACIONAL
TOTAL	63.813	81.532	26.862	32.334	86.435	290.976	7.173.908
COLOC. CON OFERTA PREVIA	6.249	6.872	2.703	2.139	6.027	23.990	332.883
COLOC. SIN OFERTA PREVIA	31.451	45.178	13.628	18.689	44.480	153.426	3.872.693
NO RENOV. DEM.	21.187	23.933	9.200	8.826	28.685	91.831	2.303.800
OTRAS CAUSAS	4.926	5.549	1.331	2.710	7.243	21.759	664.532

Fuente: Servicio Público de Empleo

Estructura porcentual	AB	CR	CU	GU	TO	CASTILLA -LA MANCHA	TOTAL NACIONA L
-----------------------	----	----	----	----	----	---------------------------	-----------------------

2008	TOTAL	100,0	100,0	100,0	100,0	100,0	100,0	100,0
	COLOC.CON OFERTA PREVIA	9,8	8,4	10,1	6,6	7,0	8,2	4,6
	COLOC.SIN OFERTA PREVIA	49,3	55,4	50,7	57,8	51,5	52,7	54,0
	NO RENOV. DEM.	33,2	29,4	34,2	27,3	33,2	31,6	32,1
	OTRAS CAUSAS	7,7	6,8	5,0	8,4	8,4	7,5	9,3

Fuente: Elaboración propia a partir de datos del Servicio Público de Empleo

Del número de bajas registradas durante el año 2008, 153.426 eran colocaciones sin oferta previa, que representan el 52,7% y 91.831 que son no renovaciones de demanda, 31,6%. Toledo y Ciudad Real son las provincias con mayor número de bajas de demanda.

Respecto al año anterior, ganan peso relativo las bajas por no renovación de demanda y por otras causas, en detrimento de las bajas por colocación con oferta previa.

La tasa de variación de las bajas de demanda ha aumentado un 8,3%, solo disminuyen las colocaciones con oferta previa, el resto de causas de baja aumentan. En Guadalajara y Toledo se registran la mayor tasa de aumento de las bajas de demanda.

BAJAS DE DEMANDA POR CAUSA DE BAJA. AÑO 2008

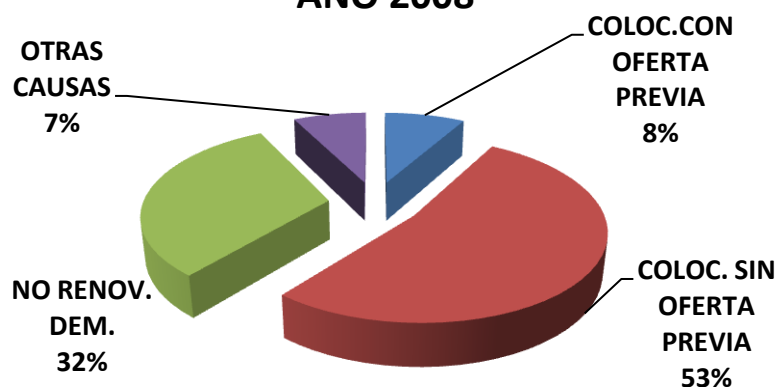

El 53% de las bajas de demanda se empleo se producen por causa de la colocación sin oferta previa, y el 32% por no renovación de demanda.

V- DURACIÓN DE LAS DEMANDAS AL CAUSAR BAJA

2006	ALBACETE	CIUDAD REAL	CUENCA	GUADALAJARA	TOLEDO	CASTILLA-LA MANCHA	TOTAL NACIONAL
TOTAL	61.769	74.048	24.150	25.812	72.487	258.266	6.778.100
<= 3	25.220	31.537	10.058	13.892	31.821	112.528	3.091.692
>3 <= 6	15.455	17.884	5.796	5.590	16.974	61.699	1.808.985
>6 <= 9	8.496	10.540	3.794	3.209	10.476	36.515	818.664
>9 <= 12	3.664	4.551	1.451	1.005	3.781	14.452	343.481
>12 <= 18	3.588	4.232	1.390	966	4.069	14.245	290.928
>18 <=	2.180	2.355	753	488	2.351	8.127	157.408

24							
>24	3.166	2.949	908	662	3.015	10.700	266.942

Fuente: Servicio Público de Empleo

Estructura porcentual		ALBACETE	CIUDAD REAL	CUENCA	GUADALAJARA	TOLEDO	CASTILLA-LA MANCHA	TOTAL NACIONAL
2006	TOTAL	100	100	100	100	100	100	100
	<= 3	40,8	42,6	41,6	53,8	43,9	43,6	45,6
	>3 <= 6	25,0	24,2	24,0	21,7	23,4	23,9	26,7
	>6 <= 9	13,8	14,2	15,7	12,4	14,5	14,1	12,1
	>9 <= 12	5,9	6,1	6,0	3,9	5,2	5,6	5,1
	>12 <= 18	5,8	5,7	5,8	3,7	5,6	5,5	4,3
	>18 <= 24	3,5	3,2	3,1	1,9	3,2	3,1	2,3
	>24	5,1	4,0	3,8	2,6	4,2	4,1	3,9

Fuente: Elaboración propia a partir de datos del Servicio Público de Empleo

2007	ALBACETE	CIUDAD REAL	CUENCA	GUADALAJARA	TOLEDO	CASTILLA-LA MANCHA	TOTAL NACIONAL
TOTAL	62.512	75.338	25.503	28.539	76.707	268.599	6.831.045
<= 3	26.904	34.391	11.302	15.611	34.831	123.039	3.227.891
>3 <= 6	14.465	16.972	6.053	6.003	17.641	61.134	1.723.897
>6 <= 9	8.711	9.992	3.720	3.484	10.983	36.890	816.703

>9 <= 12	3.632	4.386	1.465	1.095	4.041	14.619	354.050
>12 <= 18	3.533	4.306	1.347	1.016	3.852	14.054	286.293
>18 <= 24	2.022	2.205	680	537	2.174	7.618	153.975
>24	3.245	3.086	936	793	3.185	11.245	268.236

Fuente: Servicio Público de Empleo

Estructura porcentual		ALBACETE	CIUDAD REAL	CUENCA	GUADALAJARA	TOLEDO	CASTILLA-LA MANCHA	TOTAL NACIONAL
2007	TOTAL	100	100	100	100	100	100	100
	<= 3	43,0	45,6	44,3	54,7	45,4	45,8	47,3
	>3 <= 6	23,1	22,5	23,7	21,0	23,0	22,8	25,2
	>6 <= 9	13,9	13,3	14,6	12,2	14,3	13,7	12,0
	>9 <= 12	5,8	5,8	5,7	3,8	5,3	5,4	5,2
	>12 <= 18	5,7	5,7	5,3	3,6	5,0	5,2	4,2
	>18 <= 24	3,2	2,9	2,7	1,9	2,8	2,8	2,3
	>24	5,2	4,1	3,7	2,8	4,2	4,2	3,9

Fuente: Elaboración propia a partir de datos del Servicio Público de Empleo

2008	ALBACETE	CIUDAD REAL	CUENCA	GUADALAJARA	TOLEDO	CASTILLA-LA MANCHA	TOTAL NACIONAL
TOTAL	63.813	81.532	26.862	32.334	86.435	290.976	7.173.908

<= 3	26.468	37.195	11.252	16.942	36.953	128.810	3.234.134
>3 <= 6	16.917	20.256	7.242	8.058	23.041	75.514	2.036.539
>6 <= 9	8.991	11.025	4.187	4.028	12.716	40.947	890.467
>9 <= 12	3.246	4.284	1.361	1.133	4.477	14.501	353.932
>12 <= 18	3.379	3.861	1.317	1.037	3.993	13.587	269.822
>18 <= 24	1.796	1.991	582	470	2.125	6.964	134.070
>24	3.016	2.920	921	666	3.130	10.653	254.944

Fuente: Servicio Público de Empleo

Estructura porcentual		ALBACETE	CIUDAD REAL	CUENCA	GUADALAJARA	TOLEDO	CASTILLA-LA MANCHA	TOTAL NACIONAL
2008	TOTAL	100,0	100,0	100,0	100,0	100,0	100,0	100,0
	<= 3	41,5	45,6	41,9	52,4	42,8	44,3	45,1
	>3 <= 6	26,5	24,8	27,0	24,9	26,7	26,0	28,4
	>6 <= 9	14,1	13,5	15,6	12,5	14,7	14,1	12,4
	>9 <= 12	5,1	5,3	5,1	3,5	5,2	5,0	4,9
	>12 <= 18	5,3	4,7	4,9	3,2	4,6	4,7	3,8
	>18 <= 24	2,8	2,4	2,2	1,5	2,5	2,4	1,9
	>24	4,7	3,6	3,4	2,1	3,6	3,7	3,6

Fuente: Elaboración propia a partir de datos del Servicio Público de Empleo

El 44,3% de demandas al causar baja tienen una duración menor o igual a tres meses en Castilla-La Mancha, disminuyendo en función del aumento del tiempo de duración. A nivel nacional el porcentaje es algo más elevado, 45,1%.

En comparación al año 2007, ganan peso relativo las demandas con una duración de entre tres y nueve meses.

2.1.5.2. DEMANDAS PENDIENTES

I-PARO REGISTRADO POR SEXO Y EDAD.

Las siguientes tablas registran el paro registrado, cuya descripción del Servicio Público de Empleo Estatal se corresponde con las demandas de empleo pendientes de demandantes parados. Los datos ofrecidos por el servicio público son mensuales, por tanto los datos de las tablas son una media anual.

2006		AB	CR	CU	GU	TO	CASTILL A LA MANCHA	TOTAL NACIONAL
Ambos sexos	Tota l	22.228, 0	25.771, 7	7.561, 6	5.983, 5	24.879, 2	86.423, 9	1.936.885, 3
	<25 año s	2.999,0	4.254,7	1.018, 3	674,1	3.499,9	12.446, 0	244.473,3
	25- 44	11.442, 0	14.026, 8	4.172, 0	3.504, 9	13.701, 2	46.846, 9	1.008.798, 8
	>= 45	7.787,0	7.490,2	2.371, 3	1.804, 5	7.678,1	27.131, 0	683.613,1

Hombres	Total	8.894,8	9.994,3	2.992,7	2.586,8	9.135,9	33.604,3	769.621,6
	<25 años	1.461,9	1.854,6	485,3	364,7	1.540,4	5.706,9	113.056,4
	25-44	4.032,8	4.797,7	1.442,8	1.328,6	4.397,1	15.998,9	377.430,4
	>=45	3.400,1	3.342,0	1.064,5	893,5	3.198,4	11.898,5	279.134,8
Mujeres	Total	13.333,3	15.777,4	4.568,9	3.396,8	15.743,3	52.819,6	1.167.263,7
	<25 años	1.537,1	2.400,1	533,0	309,4	1.959,5	6.739,1	131.416,9
	25-44	7.409,3	9.229,2	2.729,2	2.176,3	9.304,1	30.848,0	631.368,4
	>=45	4.386,9	4.148,2	1.306,8	911,0	4.479,7	15.232,5	404.478,3

Fuente: Servicio Público de Empleo

Estructura porcentual 2006		AB	CR	CU	GU	TO	Castilla La Mancha	Total nacional
Ambos sexos	Total	100,0	100,0	100,0	100,0	100,0	100,0	100,0
	<25 años	13,5	16,5	13,5	11,3	14,1	14,4	12,6
	25-44	51,5	54,4	55,2	58,6	55,1	54,2	52,1
	>= 45	35,0	29,1	31,4	30,2	30,9	31,4	35,3

Hombres	Total	40,0	38,8	39,6	43,2	36,7	38,9	39,7
	<25 años	6,6	7,2	6,4	6,1	6,2	6,6	5,8
	25-44	18,1	18,6	19,1	22,2	17,7	18,5	19,5
	>= 45	15,3	13,0	14,1	14,9	12,9	13,8	14,4
Mujeres	Total	60,0	61,2	60,4	56,8	63,3	61,1	60,3
	<25 años	6,9	9,3	7,0	5,2	7,9	7,8	6,8
	25-44	33,3	35,8	36,1	36,4	37,4	35,7	32,6
	>= 45	19,7	16,1	17,3	15,2	18,0	17,6	20,9

Fuente: Elaboración propia a partir de datos del Servicio Público de Empleo

2007		AB	CR	CU	GU	TO	CASTILL A LA MANCHA	TOTAL NACIONAL
Ambos sexos	Total	22.963,3	26.389,2	7.913,4	6.782,0	27.611,4	91.659,3	2.039.004,3
	<25 años	2.899,3	3.959,1	978,8	752,0	3.548,2	12.137,3	238.579,4
	25-44	11.601,9	14.140,7	4.284,0	4.035,6	15.214,2	49.276,3	1.046.070,4
	>= 45	8.462,1	8.289,4	2.650,7	1.994,4	8.849,1	30.245,7	754.354,5
Hombres	Total	7.195,7	8.134,8	2.548,4	2.523,8	8.468,3	28.870,9	791.819,4
	<25 años	1.263,2	1.479,8	413,0	366,4	1.422,2	4.944,5	114.502,0
	25-44	3.111,5	3.761,8	1.195,6	1.348,3	4.019,3	13.436,6	383.107,1

	>=4						10.489,	
	5	2.821,0	2.893,3	939,8	809,0	3.026,8	8	294.210,3
	Tota	15.767,	18.254,	5.365,	4.258,	19.143,	62.788,	1.247.184,
	l	7	3	0	3	2	4	9
Mujeres	<25							
	años	1.636,2	2.479,3	565,8	385,6	2.126,0	7.192,8	124.077,4
	25-		10.378,	3.088,	2.687,	11.194,	35.839,	
	44	8.490,4	8	4	3	8	8	662.963,3
	>=4			1.710,	1.185,		19.755,	
	5	5.641,1	5.396,2	8	4	5.822,3	8	460.144,2

Fuente: Servicio Público de Empleo

Estructura porcentual 2007		AB	CR	CU	GU	TO	Castilla La Mancha	Total nacional
	Total	100,0	100,0	100,0	100,0	100,0	100,0	100,0
Ambos sexos	<25 años	12,6	15,0	12,4	11,1	12,9	13,2	11,7
	25-44	50,5	53,6	54,1	59,5	55,1	53,8	51,3
	>= 45	36,9	31,4	33,5	29,4	32,0	33,0	37,0
	Total	31,3	30,8	32,2	37,2	30,7	31,5	38,8
Hombres	<25 años	5,5	5,6	5,2	5,4	5,2	5,4	5,6
	25-44	13,5	14,3	15,1	19,9	14,6	14,7	18,8
	>= 45	12,3	11,0	11,9	11,9	11,0	11,4	14,4
	Total	68,7	69,2	67,8	62,8	69,3	68,5	61,2
Mujeres	<25 años	7,1	9,4	7,1	5,7	7,7	7,8	6,1

25-44	37,0	39,3	39,0	39,6	40,5	39,1	32,5
>= 45	24,6	20,4	21,6	17,5	21,1	21,6	22,6

Fuente: Elaboración propia a partir de datos del Servicio Público de Empleo

2008		AB	CR	CU	GU	TO	CASTILLA LA MANCHA	TOTAL NACIONAL
Ambos sexos	Total	26.313,3	31.561,8	9.608,4	9.964,8	38.082,4	115.530,8	2.539.935,8
	<25 años	3.615,7	4.807,6	1.165,8	1.170,9	4.986,8	15.746,7	304.646,8
	25- 44	13.102,6	16.921,4	5.249,2	6.102,4	21.246,3	62.621,9	1.335.106,8
	>= 45	9.595,1	9.832,8	3.193,5	2.691,5	11.849,3	37.162,2	900.182,3
	Total	9.735,1	12.378,9	3.871,5	4.604,5	16.118,3	46.708,3	1.141.947,3
Hombres	<25 años	1.859,6	2.324,3	607,3	667,7	2.671,8	8.130,6	168.427,6
	25- 44	4.447,8	6.055,9	1.978,6	2.686,5	8.325,1	23.493,9	591.878,3
	>=45	3.427,7	3.998,8	1.285,6	1.250,3	5.121,4	15.083,8	381.641,3
	Total	16.578,20	19.182,90	5.736,90	5.360,30	21.964,10	68.822,50	1.397.988,50
Mujeres	<25 años	1.756,10	2.483,30	558,50	503,20	2.315,00	7.616,10	136.219,20
	25- 44	8.654,80	10.865,50	3.270,60	3.415,90	12.921,20	39.128,00	743.228,50
	>=45	6.167,40	5.834,00	1.907,90	1.441,20	6.727,90	22.078,40	518.541,00
	Total	16.578,20	19.182,90	5.736,90	5.360,30	21.964,10	68.822,50	1.397.988,50

Fuente: Servicio Público de Empleo

Estructura	AB	CR	CU	GU	TO	Castilla La	Total
------------	----	----	----	----	----	----------------	-------

porcentual 2008							Mancha	nacional
Ambos sexos	Total	100,0	100,0	100,0	100,0	100,0	100,0	100,0
	<25 años	13,7	15,2	12,1	11,8	13,1	13,6	12,0
	25-44	49,8	53,6	54,6	61,2	55,8	54,2	52,6
	>= 45	36,5	31,2	33,2	27,0	31,1	32,2	35,4
Hombres	Total	37,0	39,2	40,3	46,2	42,3	40,4	45,0
	<25 años	7,1	7,4	6,3	6,7	7,0	7,0	6,6
	25-44	16,9	19,2	20,6	27,0	21,9	20,3	23,3
	>= 45	13,0	12,7	13,4	12,5	13,4	13,1	15,0
Mujeres	Total	63,0	60,8	59,7	53,8	57,7	59,6	55,0
	<25 años	6,7	7,9	5,8	5,0	6,1	6,6	5,4
	25-44	32,9	34,4	34,0	34,3	33,9	33,9	29,3
	>= 45	23,4	18,5	19,9	14,5	17,7	19,1	20,4

Fuente: Elaboración propia a partir de datos del Servicio Público de Empleo

VARIACIÓN 2008/2007		AB	CR	CU	GU	TO	Castilla La Mancha	Total nacional
Ambos sexos	Total	14,6	19,6	21,4	46,9	37,9	26,0	24,6
	<25 años	24,7	21,4	19,1	55,7	40,5	29,7	27,7
	25-44	12,9	19,7	22,5	51,2	39,6	27,1	27,6
	>= 45	13,4	18,6	20,5	35,0	33,9	22,9	19,3
Total		35,3	52,2	51,9	82,4	90,3	61,8	44,2

Hombres	<25							
	años	47,2	57,1	47,0	82,2	87,9	64,4	47,1
	25-44	42,9	61,0	65,5	99,3	107,1	74,9	54,5
	>= 45	21,5	38,2	36,8	54,5	69,2	43,8	29,7
	Total	5,1	5,1	6,9	25,9	14,7	9,6	12,1
Mujeres	<25							
	años	7,3	0,2	-1,3	30,5	8,9	5,9	9,8
	25-44	1,9	4,7	5,9	27,1	15,4	9,2	12,1
	>= 45	9,3	8,1	11,5	21,6	15,6	11,8	12,7

Fuente: Elaboración propia a partir de datos del Servicio Público de Empleo

En el año 2008 se registraron de media un total de 115.530 parados en Castilla-La Mancha, de los cuales el 59,6% eran mujeres, y el 54,2% del total contaban con una edad comprendida entre los 25 y los 44 años.

Las mujeres paradas superan a los varones en todos los grupos, salvo en el de menor edad, y exceptuando a la provincia de Ciudad Real.

Respecto al año anterior se produce un aumento de personas sin empleo en todos los grupos, destacando el incremento del 61,8% en los varones, superior a la media nacional que fue del 44,2%. Las mujeres sin empleo aumentan un 9,6% a nivel regional, inferior al 12,1% registrado de media en España.

Si consideramos los grupos de edad en todos se producen incremento, no obstante los menores de 25 años tuvieron un incremento del 29,7%, superando al producido en los dos grupos restantes.

Por provincias, destaca el aumento de los varones de un 90,3% y del 82,4% en Toledo y Guadalajara respectivamente. En el caso de las mujeres, el mayor incremento se produce en Guadalajara (25,9%), superior al registrado en las restantes provincias.

II- PARO REGISTRADO POR DURACIÓN DE LA DEMANDA

AÑO 2006		ALBACETE	CIUDAD REAL	CUENCA	GUADALAJARA	TOLEDO	CASTILLA LA MANCHA	ESPAÑA
AMBOS SEXOS	TOTAL	23.559	27.285	8.002	6.316	26.405	91.567	2.039.414
	< 1 MES	3.261	4.198	1.272	1.289	4.181	14.200	318.195
	DE 1 A 6	8.533	10.549	3.131	2.606	10.081	34.900	746.966
	>6 A <1AÑO	4.072	5.041	1.446	985	4.560	16.105	324.664
	>DE 1 AÑO	7.693	7.497	2.153	1.436	7.583	26.361	649.590
HOMBRES	TOTAL	7.563	8.481	2.553	2.255	7.610	28.462	788.185
	< 1 MES	1.429	1.887	552	563	1.668	6.098	140.214
	DE 1 A 6	3.157	3.717	1.116	999	3.301	12.290	300.846
	>6 A <1AÑO	1.160	1.294	369	301	1.172	4.296	112.539
	>DE 1 AÑO	1.817	1.584	516	392	1.469	5.778	173.832
MUJERES	TOTAL	15.996	18.804	5.449	4.061	18.795	63.105	1.251.229
	< 1 MES	1.832	2.311	720	726	2.513	8.102	177.981
	DE 1 A 6	5.376	6.832	2.015	1.607	6.780	22.610	446.120
	>6 A <1AÑO	2.912	3.747	1.077	684	3.388	11.809	212.125
	>DE 1 AÑO	5.876	5.913	1.637	1.044	6.114	20.583	475.758

Fuente: Servicio Público de Empleo

Estructura porcentual	ALBACETE	CIUDAD REAL	CUENCA	GUADALAJARA	TOLEDO	CASTILLA LA MANCHA	ESPAÑA
-----------------------	----------	-------------	--------	-------------	--------	--------------------	--------

AMBOS SEXOS	TOTAL	100,0	100,0	100,0	100,0	100,0	100,0	100,0
	< 1 MES	13,8	15,4	15,9	20,4	15,8	15,5	15,6
	DE 1 A 6	36,2	38,7	39,1	41,3	38,2	38,1	36,6
	>6 A <1AÑO	17,3	18,5	18,1	15,6	17,3	17,6	15,9
	>DE 1 AÑO	32,7	27,5	26,9	22,7	28,7	28,8	31,9
HOMBRES	TOTAL	32,1	31,1	31,9	35,7	28,8	31,1	38,6
	< 1 MES	6,1	6,9	6,9	8,9	6,3	6,7	6,9
	DE 1 A 6	13,4	13,6	13,9	15,8	12,5	13,4	14,8
	>6 A <1AÑO	4,9	4,7	4,6	4,8	4,4	4,7	5,5
	>DE 1 AÑO	7,7	5,8	6,4	6,2	5,6	6,3	8,5
MUJERES	TOTAL	67,9	68,9	68,1	64,3	71,2	68,9	61,4
	< 1 MES	7,8	8,5	9,0	11,5	9,5	8,8	8,7
	DE 1 A 6	22,8	25,0	25,2	25,4	25,7	24,7	21,9
	>6 A <1AÑO	12,4	13,7	13,5	10,8	12,8	12,9	10,4
	>DE 1 AÑO	24,9	21,7	20,5	16,5	23,2	22,5	23,3

Fuente: Elaboración propia a partir de datos del Servicio Público de Empleo

2007		ALBACETE	CIUDAD REAL	CUENCA	GUADALAJARA	TOLEDO	CASTILLA LA MANCHA	ESPAÑA
AMBOS SEXOS	TOTAL	22.963	26.389	7.913	6.782	27.611	91.659	2.039.005
	< 1 MES	3.365	4.375	1.323	1.489	4.659	15.212	329.795
	DE 1 A 6	8.361	10.224	3.120	2.910	10.804	35.419	753.912
	>6 A <1AÑO	3.936	4.685	1.367	1.025	4.683	15.696	315.238
	>DE 1 AÑO	7.302	7.105	2.103	1.358	7.465	25.333	640.059
HOMBRES	TOTAL	6.570	7.361	2.304	2.264	7.603	26.103	718.050
	< 1 MES	1.322	1.762	530	610	1.747	5.970	144.387
	DE 1 A 6	2.758	3.229	1.013	1.049	3.371	11.421	299.945

	>6 A <1AÑO	1.002	1.038	332	297	1.132	3.801	107.234
	>DE 1 AÑO	1.488	1.332	429	309	1.353	4.912	166.492
MUJERES	TOTAL	16.393	19.028	5.609	4.518	20.008	65.556	1.320.955
	< 1 MES	2.043	2.613	793	879	2.912	9.242	185.408
	DE 1 A 6	5.603	6.995	2.107	1.861	7.433	23.998	453.967
	>6 A <1AÑO	2.934	3.647	1.035	728	3.551	11.895	208.004
	>DE 1 AÑO	5.814	5.773	1.674	1.049	6.112	20.421	473.567

Fuente: Servicio Público de Empleo

ESTRUCTURA PORCENTUAL		ALBACETE	CIUDAD	CUENCA	GUADALAJARA	TOLEDO	CASTILLA	ESPAÑA
2007		REAL					LA MANCHA	
AMBOS	TOTAL	100,0	100,0	100,0	100,0	100,0	100,0	100,0
SEXOS	< 1 MES	14,7	16,6	16,7	22,0	16,9	16,6	16,2
	DE 1 A 6	36,4	38,7	39,4	42,9	39,1	38,6	37,0
	>6 A <1AÑO	17,1	17,8	17,3	15,1	17,0	17,1	15,5
	>DE 1 AÑO	31,8	26,9	26,6	20,0	27,0	27,6	31,4
HOMBRES	TOTAL	28,6	27,9	29,1	33,4	27,5	28,5	35,2
	< 1 MES	5,8	6,7	6,7	9,0	6,3	6,5	7,1
	DE 1 A 6	12,0	12,2	12,8	15,5	12,2	12,5	14,7
	>6 A <1AÑO	4,4	3,9	4,2	4,4	4,1	4,1	5,3
	>DE 1 AÑO	6,5	5,0	5,4	4,6	4,9	5,4	8,2
MUJERES	TOTAL	71,4	72,1	70,9	66,6	72,5	71,5	64,8
	< 1 MES	8,9	9,9	10,0	13,0	10,5	10,1	9,1
	DE 1 A 6	24,4	26,5	26,6	27,4	26,9	26,2	22,3
	>6 A <1AÑO	12,8	13,8	13,1	10,7	12,9	13,0	10,2

AMBOS SEXOS	TOTAL	100,0	100,0	100,0	100,0	100,0	100,0	100,0
	< 1 MES	16,2	18,5	18,3	22,6	18,2	18,2	16,9
	DE 1 A 6	39,6	42,5	43,1	47,1	43,4	42,6	40,8
	>6 A <1 AÑO	16,7	17,0	16,2	14,9	16,6	16,5	28,4
	>DE 1 AÑO	27,6	22,1	22,4	15,5	21,8	22,7	26,6
HOMBRES	TOTAL	37,0	39,2	40,3	46,2	42,3	40,4	49,4
	< 1 MES	8,1	10,1	9,9	12,1	10,0	9,8	10,2
	DE 1 A 6	17,6	19,2	20,1	23,8	21,4	20,1	23,2
	>6 A <1 AÑO	5,1	5,3	5,3	6,1	6,0	5,6	7,5
	>DE 1 AÑO	6,1	4,6	5,0	4,3	4,9	5,0	8,5
MUJERES	TOTAL	63,0	60,8	59,7	53,8	57,7	59,6	50,6
	< 1 MES	8,0	8,4	8,4	10,5	8,2	8,4	6,7
	DE 1 A 6	22,0	23,3	23,0	23,3	22,0	22,5	17,6
	>6 A <1 AÑO	11,5	11,7	10,9	8,7	10,6	11,0	20,9
	>DE 1 AÑO	21,5	17,5	17,4	11,2	16,9	17,7	18,1

Fuente: Elaboración propia a partir de datos del Servicio Público de Empleo

El 42,6% de las demandas de empleo efectuadas por personas sin empleo tiene una duración entre uno y seis meses, y el 22,7% más de un año. Respecto al año 2007 aumenta el porcentaje de duración de la demanda en cuatro puntos porcentuales en el caso de la duración de uno a seis meses, y en menos de un punto las demandas pendientes con una duración entre seis meses y un año.

El 59,6% son demandas realizadas por mujeres, frente al 40,4% de los varones, superando el número de demandas pendientes de las mujeres en todos los tipos de duración, salvo en las menores de un mes.

**PARO REGISTRADO POR DURACION DE LA DEMANDA.
AÑO 2008**

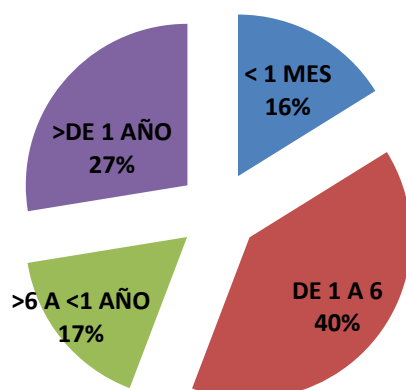

Conforme aparece en el gráfico, el 40% de las demandas pendientes realizadas por demandantes sin empleo tenían una duración entre uno y seis meses, el 27% superaban el año, el 17% entre seis meses y un año y el 16% menor a un mes.

2.2. EMPRESAS DE TRABAJO TEMPORAL

2.2.1. EMPRESAS DE TRABAJO TEMPORAL SEGÚN LA UBICACIÓN DE SUS CENTROS DE TRABAJO.

**EMPRESAS DE TRABAJO TEMPORAL
SEGÚN LA UBICACIÓN DE SUS CENTROS DE TRABAJO**

CC.AA.	2004	2005	2006	2007	2008
ANDALUCIA	67	70	70	72	73
ARAGON	31	33	35	41	40
ASTURIAS	22	24	23	20	22
BALEARES	21	20	21	23	19
CANARIAS	30	31	32	31	27
CANTABRIA	16	16	16	16	17
C. LA MANCHA	25	28	33	38	41

CASTILLA LEON	34	33	28	31	30
CATALUÑA	114	124	122	118	124
C. VALENCIANA	68	74	81	93	91
EXTREMADURA	10	10	12	12	10
GALICIA	31	31	28	30	27
MADRID	127	119	115	115	116
MURCIA	44	49	55	55	54
NAVARRA	26	28	28	27	26
PAIS VASCO	46	46	47	46	46
LA RIOJA	16	17	16	16	15
CEUTA Y MELILLA	5	4	4	-	-

Fuente: Ministerio de Trabajo e Inmigración

En el año 2008, Castilla-La Mancha aumenta a 41 su número de empresas de trabajo temporal, tres más que en el año anterior. Aumentan en número de empresas Asturias, Cantabria, Cataluña, Madrid y País Vasco permanece constante, frente a las restantes comunidades que disminuyen.

EMPRESAS DE TRABAJO TEMPORAL POR PROVINCIAS

	Albacete	Ciudad Real	Cuenca	Guadalajara	Toledo	CLM
2004	8	11	5	16	16	25
2005	10	11	5	18	17	28

2006	11	12	5	22	19	31
2007	10	10	7	27	20	38
2008	12	14	6	27	20	41

Fuente: Ministerio de Trabajo e Inmigración

Nota: Las ETTs pueden tener centros de trabajo en varias provincias pertenecientes a uno o varias comunidades autónomas dependiendo de su ámbito de actuación, la suma de los datos provinciales no tienen porque coincidir con el total de la comunidad autónoma.

En el año 2008 existían cuarenta y una empresas de trabajo temporal en la región, siendo Guadalajara con veintisiete empresas la provincia con el mayor número, seguida de Toledo con veinte empresas. Respecto al año 2007, sólo Albacete y Ciudad Real aumentan el número de empresas, Cuenca disminuye en una empresa, y las dos restantes permanecen constantes.

2.2.2. CONTRATOS DE PUESTA A DISPOSICION.

CONTRATOS DE PUESTA A DISPOSICION POR COMUNIDAD AUTONOMA DE UBICACIÓN DE LAS EMPRESAS DE TRABAJO TEMPORAL

CC.AA.	2004	2005	2006	2007	2008
ANDALUCIA	200.999	224.781	246.958	268.834	222.581
ARAGON	59.874	63.279	68.789	66.501	56.792
ASTURIAS	24.114	28.237	31.889	33.681	30.168
BALEARES	22.534	25.019	25.554	29.307	20.128
CANARIAS	66.857	84.600	94.273	100.904	88.633
CANTABRIA	22.210	27.573	29.111	33.170	26.797
C. LA MANCHA	52.700	63.793	73.953	76.541	62.549
C. LEON	111.211	119.104	130.195	133.806	125.606
CATALUÑA	505.699	523.899	558.608	588.209	444.691

C. VALENCIANA	258.261	270.843	279.749	331.946	284.607
EXTREMADURA	9.740	9.986	9.988	10.240	10.940
GALICIA	84.541	87.775	102.530	112.191	100.036
MADRID	401.791	454.729	447.204	466.866	369.263
MURCIA	165.584	160.882	190.538	179.615	151.114
NAVARRA	38.419	43.860	51.522	51.903	44.634
PAIS VASCO	165.487	176.001	193.885	197.118	150.436
LA RIOJA	19.399	19.684	22.351	24.211	18.610
CEUTA	57	-	-	-	-
MELILLA	-	-	-	-	-

Fuente: Ministerio de Trabajo e Inmigración

Los contratos de puesta a disposición son aquellos celebrados entre la empresa de trabajo temporal y las empresas usuarias. En el año 2008 se registraron en Castilla-La Mancha un total de 62.549 contratos de este tipo, un 18,3% inferior al año anterior.

En todas las comunidades autónomas se produce un descenso de estos contratos respecto al año anterior, salvo en Extremadura.

Cataluña y Madrid siguen siendo las comunidades con mayor número de contratos de puesta a disposición y por el contrario Extremadura y La Rioja son las de menor cuantía, Castilla-La Mancha ocupa el décimo lugar en este ranking.

CONTRATOS DE PUESTA A DISPOSICIÓN POR SECTORES EN CASTILLA LA MANCHA

	2004	2005	2006	2007	2008
TOTAL	52.700	63.793	73.953	76.541	62.549
AGRARIO	30	94	1.219	4.872	4.483
INDUSTRIA	20.297	24.623	26.276	23.939	18.545
CONSTRUCCIÓN	1.268	1.780	1.619	855	477
SERVICIOS	31.069	37.258	44.835	46.563	39.066
NO CLASIFICABLES	36	38	4	312	38

Fuente: Ministerio de Trabajo e Inmigración

En el año 2008, el número de contratos disminuye en todos los sectores respecto al año anterior, registrándose una disminución del 44% en el sector de la construcción y del 22,5% en el sector industrial.

Algo más del 62% de los contratos registrados pertenecen al sector servicios, seguido por la industria. El sector agrario incrementa su peso relativo respecto al total de contratos registrados llegando al 7,2% frente al 6,4% del año anterior.

CONTRATOS DE PUESTA A DISPOSICION POR PROVINCIAS

	2004	2005	2006	2007	2008
C. LA MANCHA	52.700	63.793	73.953	76.541	62.549
ALBACETE	5.490	5.664	6.746	7.548	7.918
CIUDAD REAL	4.981	5.919	8.788	8.119	6.360
CUENCA	3.049	2.976	3.101	3.017	2.849
GUADALAJARA	23.230	31.192	36.530	40.506	32.564
TOLEDO	15.950	18.042	18.788	17.351	12.858

Fuente: Ministerio de Trabajo e Inmigración

Durante el año 2008, disminuye el número de contratos de puesta a disposición en todas las provincias, salvo en Albacete que aumenta un 5,0%. Destaca la disminución de contratos en las provincias de Toledo y Guadalajara con una variación del 25,9% y 19,6% respectivamente. La provincia de Guadalajara sigue siendo donde más contratos se registran en todas las comunidades, representando más del 52% del total. Aunque es razonable si consideramos que casi el 75% de las empresas de trabajo temporal de la región están ubicadas en esta provincia.

CONTRATOS DE PUESTA A DISPOSICION POR TIPOS Y PROVINCIAS

		CASTILLA- LA MANCHA	ALBACETE	CIUDAD REAL	CUENCA	GUADALAJARA	TOLEDO
TOTAL	2006	73.953	6.746	8.788	3.101	36.530	18.788
	2007	76.541	7.548	8.119	3.017	40.506	17.351
	2008	62.549	7.918	6.360	2.849	32.564	12.858
OBRA O SERVICIO	2006	20.936	2.249	3.053	633	9.801	5.200
	2007	18.645	2.417	3.026	410	7.849	4.943
	2008	15.601	2.655	3.385	471	5.635	3.455
CIRCUNSTANCIAS DE LA PRODUCCIÓN	2006	47.106	4.007	5.634	2.418	23.221	11.826
	2007	52.762	4.531	4.938	2.569	29.902	10.822
	2008	43.704	4.775	2.774	2.324	25.377	8.454
INTERINIDAD POR RESERVA DEL PUESTO DE TRABAJO	2006	5.370	465	93	50	3.422	1.340
	2007	4.747	579	112	33	2.711	1.312
	2008	2.938	478	148	51	1.517	744
INTERINIDAD POR PROCESO DE SELECCIÓN	2006	541	25	8	0	86	422
	2007	387	21	43	5	44	274
	2008	306	10	53	3	35	205

Fuente: Ministerio de Trabajo e Inmigración

El 70% de los contratos por disposición realizados durante el año 2008 en la región son por circunstancias de la producción, y el 25% son de obra o servicio. Disminuyen todos los tipos de contratos respecto al año anterior.

Por provincias, en torno al 60% de los contratos registrados en Albacete y Toledo son por circunstancias de la producción, mientras que en Cuenca y en Guadalajara tienen

un peso superior al 81% y 78% respectivamente. En Ciudad Real casi el 44% de los contratos registrados han sido de esta tipología.

Respecto al año 2007, en la provincia de Albacete incrementan los contratos de puesta a disposición por obra y servicio y circunstancias de la producción. En Ciudad Real aumentan los contratos por obra o servicio y los de interinidad en ambos tipos. En Cuenca los contratos de obra o servicio y de interinidad por reserva del puesto de trabajo registran incrementos. En Guadalajara y Toledo disminuyen los contratos en todas las modalidades.

2.3. LA CONTRATACIÓN

2.3.1. Contratos registrados por duración

	2004	2005	2006	2007	2008
CLM Total	502.190	570.197	648.896	683.110	646.007
indefinidos	39.257	45.907	72.493	73.374	60.954
temporales	462.933	524.290	576.403	609.736	585.053
%temporales	92,18	91,95	88,83	89,26	90,56
ESP Total	16.350.784	17.164.965	18.526.772	18.622.108	16.601.237
indefinidos	1.419.718	1.542.838	2.177.245	2.220.384	1.902.605
temporales	14.931.066	15.622.127	16.349.527	16.401.724	14.698.632
% temporales	91,32	91,01	88,25	88,08	88,54

Fuente: INEM

En 2008 se registraron un total de 646.007 contratos en Castilla-La Mancha de los cuales un 90,56% han sido temporales.

En el conjunto del país los contratos registrados han sido 16.601.237, un 88,54% de ellos temporales.

% de contratación temporal

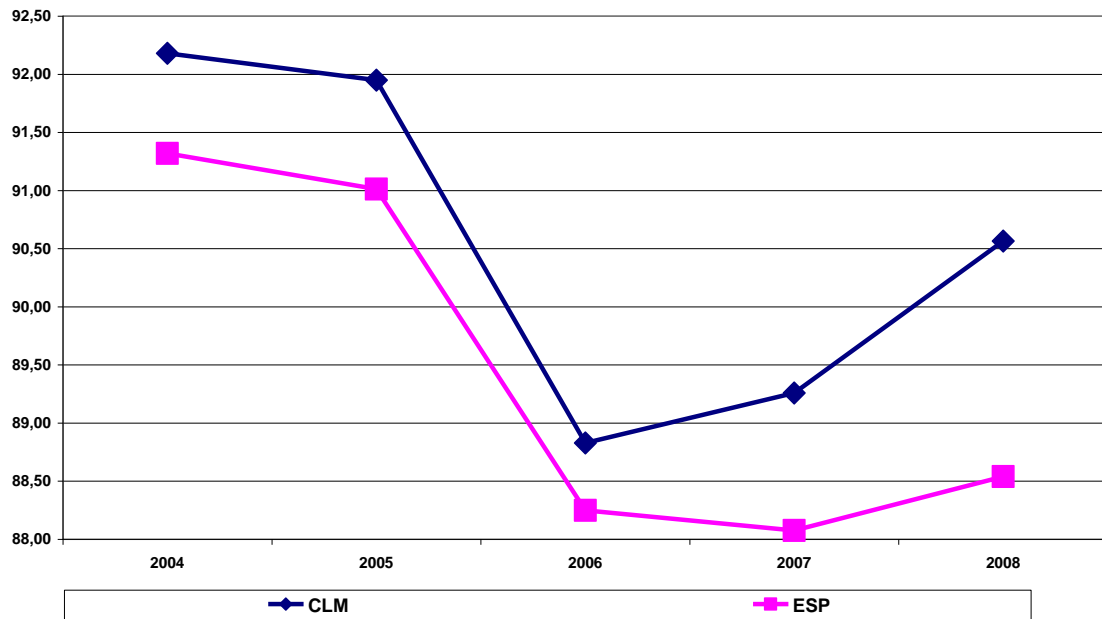

El gráfico nos muestra la evolución del porcentaje de contratos temporales en los últimos 5 años y como podemos ver en la región sigue creciendo el peso de la contratación temporal, superando nuevamente el nivel del 90%.

2.3.2. Contratos indefinidos por sexo

TIPO DE CONTRATO	2008		
	varones	mujeres	total
Indef.. Ordinario	13.352	10.060	23.412
Indef.. Fomento	3.483	3.690	7.173
Minusválidos	328	148	476
Total indefinidos nuevos	17.163	13.898	31.061
Conversiones	17.689	12.204	29.893
TOTAL INDEFINIDOS	34.852	26.102	60.954

Fuente: INEM

TIPO DE CONTRATO	2008
------------------	------

	varones	mujeres	total
Indef.. Ordinario	38,31%	38,54%	38,41%
Indef.. Fomento	9,99%	14,14%	11,77%
Minusválidos	0,94%	0,57%	0,78%
Total indefinidos nuevos	49,25%	53,24%	50,96%
Conversiones	50,75%	46,76%	49,04%
TOTAL INDEFINIDOS	100,00%	100,00%	100,00%

Fuente: INEM

En 2008 se registraron en Castilla-La Mancha un total de 60.954 contratos indefinidos, de los cuales un 49,04% fueron conversiones, por tanto en este año la forma mayoritaria de acceso a la contratación indefinida ha sido la contratación inicial.

No obstante en el caso de los hombres, la mayor parte de sus contratos, al igual que ocurrió en 2007, proceden de conversiones (50,75%), siendo por tanto, la contratación temporal previa, la principal vía de acceso a la contratación indefinida, no es así en el de las mujeres con un 46,76% de conversiones.

Respecto a la contratación indefinida inicial, hombres y mujeres, (como ya ocurrió el año anterior), presentan perfiles muy similares, aunque obviamente, en el caso de las mujeres los porcentajes de contratación en las dos principales modalidades indefinidas son ligeramente superiores a los de los varones, especialmente en el caso del contrato indefinido de fomento.

TIPO DE CONTRATO	2008		
	varones	mujeres	total
Indef.. Ordinario	57,03%	42,97%	100,00%
Indef.. Fomento	48,56%	51,44%	100,00%
Minusválidos	68,91%	31,09%	100,00%
Total indefinidos nuevos	55,26%	44,74%	100,00%

Conversiones	59,17%	40,83%	100,00%
TOTAL INDEFINIDOS	57,18%	42,82%	100,00%

Fuente: INEM

Los hombres siguen registrando la mayor parte de los contratos indefinidos (57,18%), aunque las mujeres continúan ganado peso.

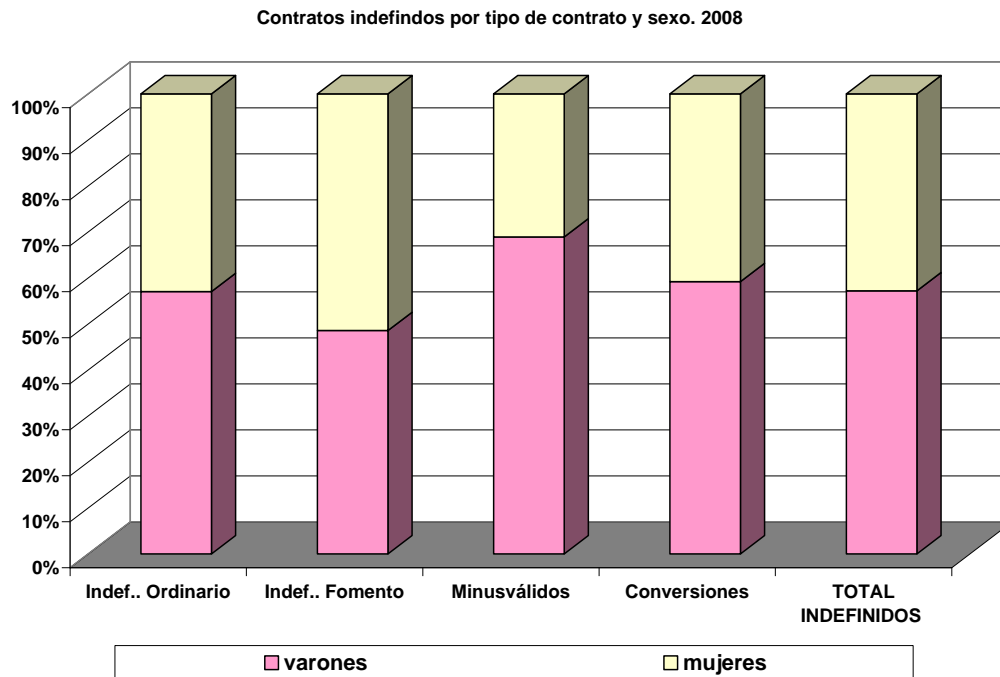

Fuente: INEM

Como podemos observar en el gráfico, el contrato indefinido de fomento continúa siendo el único en el que las mujeres son mayoría.

TIPO DE CONTRATO	2007-2008					
	varones		mujeres		total	
	Absol.	%	Absol.	%	Absol.	%
Indef. Ordinario	-2.418	-15,33%	-1.452	-12,61%	-3.870	-14,19%
Indef. Fomento	-1.478	-29,79%	-1.573	-29,89%	-3.051	-29,84%
Minusválidos	-58	-15,03%	-48	-24,49%	-106	-18,21%
Total indefinidos nuevos	-3.954	-18,72%	-3.073	-18,11%	-7.027	-18,45%

Conversiones	-3.920	-18,14%	-1.473	-10,77%	-5.393	-15,28%
TOTAL INDEFINIDOS	-7.874	-18,43%	-4.546	-14,83%	-12.420	-16,93%

Fuente: INEM

En 2008 la contratación indefinida en Castilla-La Mancha desciende un 16,93%, dato que contrasta con los resultados de años anteriores.

Los descensos los encontramos tanto en la contratación indefinida inicial (-18,45%) como en las conversiones (-15,28%).

Todos los resultados de este apartado son negativos, los descensos en la contratación indefinida se producen entre hombres y mujeres y en todas las modalidades contractuales.

2.3.3. Contratos temporales por sexo

TIPO DE CONTRATO	2008		
	varones	mujeres	total
OBRA O SERVICIO	208.484	102.176	310.660
EVENT. CIRCUNS. PRODUCCIÓN	115.627	99.841	215.468
INTERINIDAD	10.466	35.486	45.952
TEMPORAL MINUSVALIDOS	367	141	508
RELEVO	706	218	924
JUBILACIÓN PARCIAL	789	106	895
SUSTITUCIÓN JUBILACIÓN 64 AÑOS	90	29	119
PRÁCTICAS	806	777	1.583
FORMACIÓN	2.859	1.601	4.460
OTROS CONTRATOS	2.227	2.257	4.484
CONTRATOS TEMPORALES	342.421	242.632	585.053

Fuente: INEM

En 2008 se registraron un total de 585.053 contratos temporales.

Las modalidades de contratación temporal más empleadas han vuelto a ser por este orden, el contrato por obra o servicio, el eventual por circunstancias de la producción y en tercer lugar, a gran distancia ya de las modalidades anteriores, el de interinidad.

TIPO DE CONTRATO	2007		
	varones	mujeres	total
Obra O Servicio	60,89%	42,11%	53,10%
Event. Circuns. Producción	33,77%	41,15%	36,83%
Interinidad	3,06%	14,63%	7,85%
Temporal Minusválidos	0,11%	0,06%	0,09%
Relevo	0,21%	0,09%	0,16%
Jubilación Parcial	0,23%	0,04%	0,15%
Sustitución Jubilación 64 Años	0,03%	0,01%	0,02%
Prácticas	0,24%	0,32%	0,27%
Formación	0,83%	0,66%	0,76%
Otros Contratos	0,65%	0,93%	0,77%
Contratos Temporales	100,00%	100,00%	100,00%

Fuente: INEM

Del total de contratos temporales registrados por hombres, el 60,89% han sido de obra o servicio, y el 33,77% eventuales por circunstancias de la producción.

En el caso de las mujeres, la modalidad con más registros también ha sido el de obra o servicio (42,11%).

Principales modalidades de contrato temporal. Distribución por sexos. 2008

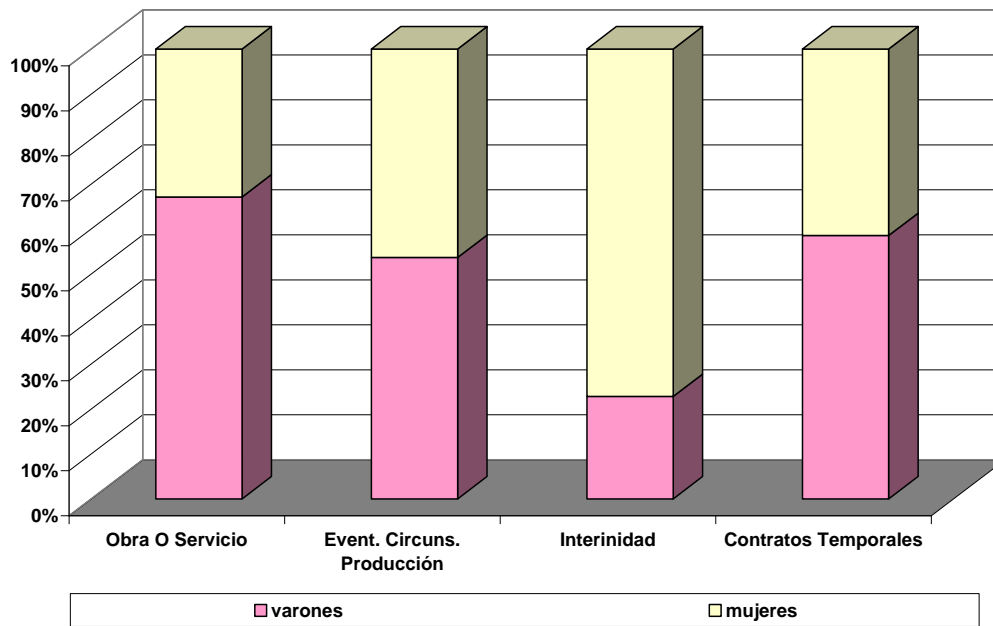

Fuente: INEM

Como se puede observar en el gráfico, el contrato de interinidad se mantiene como la única modalidad con mayoría de mujeres

TIPO DE CONTRATO	Variaciones 2007 - 2008					
	varones		mujeres		Ambos sexos	
	Abso.	%	Abso.	%	Abso.	%
Obra O Servicio	77	0,04%	6.234	6,50%	6.311	2,07%
Event. Circuns. Producción	-19.214	-14,25%	-13.898	-12,22%	-33.112	-13,32%
Interinidad	440	4,39%	3.594	11,27%	4.034	9,62%
Temporal Minusválidos	-83	-18,44%	-16	-10,19%	-99	-16,31%
Relevo	145	25,85%	52	31,33%	197	27,10%
Jubilación Parcial	155	24,45%	25	30,86%	180	25,17%
Sustitución Jubilación 64 Años	-15	-14,29%	-1	-3,33%	-16	-11,85%
Prácticas	-298	-26,99%	-352	-31,18%	-650	-29,11%
Formación	-1.465	-33,88%	-553	-25,67%	-2.018	-31,15%
Otros Contratos	445	24,97%	45	2,03%	490	12,27%

Contratos Temporales	-19.813	-5,47%	-4.870	-1,97%	-24.683	-4,05%
-----------------------------	----------------	---------------	---------------	---------------	----------------	---------------

Fuente: INEM

En 2008 se registran 24.683 contratos temporales menos que un año antes, lo que supone un descenso del 4,05%.

Por sexos, el descenso entre las mujeres ha sido del 1,97% y entre los hombres del 5,47%

Por modalidades contractuales, destaca el descenso del contrato eventual por circunstancias de la producción (-13,32%) y el incremento del de obra o servicio (+2,07%).

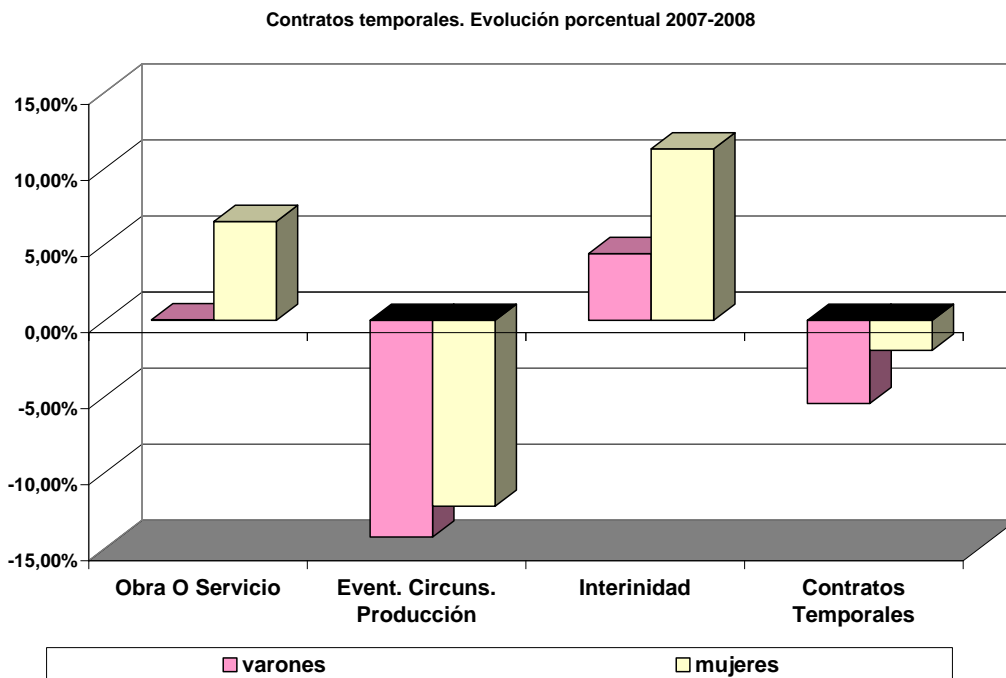

El gráfico nos muestra el comportamiento de cada sexo en las principales modalidades de contratación temporal, así vemos que tanto hombres como mujeres pierden registros en el contrato eventual y los ganan en el de obra y servicio y en el de interinidad.

2.3.4. Contratos iniciales por provincia y tipo de contrato

Contratos iniciales según tipo de contrato por provincias. Acumulados 2008

2008	ALBACETE	CIUDAD REAL	CUENCA	GUADALAJARA	TOLEDO	CASTILLA-LA MANCHA	ESPAÑA
TOTAL	130.129	154.318	60.825	94.778	176.064	616.114	15.821.537
INDEF. ORD.	4.296	4.526	2.624	3.838	8.128	23.412	876.094
INDEF. FOM. EMPLEO	1.704	1.382	852	1.002	2.233	7.173	236.380
MINUSV.	117	132	53	66	108	476	10.431
OBRA	60.350	95.520	36.158	31.987	86.645	310.660	6.197.272
EVENTUAL	49.941	36.557	15.884	50.394	62.692	215.468	6.639.433
INTERINIDAD	11.295	10.874	4.439	6.567	12.777	45.952	1.535.263
TEMP. MINUSV.	113	151	49	64	131	508	15.327
RELEVO	218	182	72	188	264	924	40.646
JUB. PARCIAL	204	233	65	149	244	895	36.884
SUS. JUBILACIÓN 64 AÑOS	14	18	9	20	58	119	2.045
PRACTICAS	364	588	89	147	395	1.583	62.793
FORMACION	1.035	1.611	509	192	1.113	4.460	78.986
OTROS	478	2.544	22	164	1276	4.484	89.983

Fuente: INEM

Contratos iniciales según tipo de contrato por provincias. Acumulados 2008. Estructura porcentual

2008%	ALBACETE	CIUDAD REAL	CUENCA	GUADALAJARA	TOLEDO	CASTILLA-LA MANCHA	ESPAÑA
TOTAL	100,00%	100,00%	100,00%	100,00%	100,00%	100,00%	100,00%
INDEF. ORD.	3,30%	2,93%	4,31%	4,05%	4,62%	3,80%	5,54%
INDEF. FOM. EMPLEO	1,31%	0,90%	1,40%	1,06%	1,27%	1,16%	1,49%
MINUSV.	0,09%	0,09%	0,09%	0,07%	0,06%	0,08%	0,07%
OBRA	46,38%	61,90%	59,45%	33,75%	49,21%	50,42%	39,17%
EVENTUAL	38,38%	23,69%	26,11%	53,17%	35,61%	34,97%	41,96%

INTERINIDAD	8,68%	7,05%	7,30%	6,93%	7,26%	7,46%	9,70%
TEMP. MINUSV.	0,09%	0,10%	0,08%	0,07%	0,07%	0,08%	0,10%
RELEVO	0,17%	0,12%	0,12%	0,20%	0,15%	0,15%	0,26%
JUB. PARCIAL	0,16%	0,15%	0,11%	0,16%	0,14%	0,15%	0,23%
SUSTITUCION	0,01%	0,01%	0,01%	0,02%	0,03%	0,02%	0,01%
PRACTICAS	0,28%	0,38%	0,15%	0,16%	0,22%	0,26%	0,40%
FORMACION	0,80%	1,04%	0,84%	0,20%	0,63%	0,72%	0,50%
OTROS	0,37%	1,65%	0,04%	0,17%	0,72%	0,73%	0,57%

Fuente: INEM

En España el Contrato Eventual por Circunstancias de la Producción sigue siendo el más utilizado (41,96%) seguido por el Contrato de Obra o Servicio (39,17%).

El contrato eventual también es mayoritario en la provincia de Guadalajara, mientras que en el resto de provincias, es el contrato de obra el que tiene un porcentaje mayor de registros.

Variaciones absolutas 2007 – 2008

contratos	ALBACETE	CIUDAD REAL	CUENCA	GUADALAJARA	TOLEDO	C. MANCHA	ESPAÑA
TOTAL	4.642	3.311	3.070	-20.941	-21.792	-31.710	-1.898.361
INDEF. ORD.	-191	-559	-455	-967	-1.698	-3.870	-113.495
INDEF. FOM. EMPLEO	-235	-634	-273	-479	-1.430	-3.051	-79.109
MINUSV.	-24	-22	-1	2	-61	-106	-2.665
OBRA	6.256	7.548	4.409	-7.930	-3.972	6.311	-666.210
EVENTUAL	-1.821	-4.416	-817	-11.288	-14.770	-33.112	-1.033.948
INTERINIDAD	1.378	1.034	387	-160	1.395	4.034	43.492
TEMP. MINUSV.	-28	-4	-23	-37	-7	-99	-1.412

RELEVO	26	81	21	24	45	197	6.028
JUB. PARCIAL	31	79	19	6	45	180	7.439
SUSTITUCION	-1	-6	5	-2	-12	-16	67
PRACTICAS	-162	-177	-60	-57	-194	-650	-18.224
FORMACION	-568	-579	-139	-100	-632	-2.018	-30.421
OTROS	-19	966	-3	47	-501	490	-9.903

Fuente: INEM

Variaciones relativas

2007 - 2008 %	ALBACETE	CIUDAD REAL	CUENCA	GUADALAJARA	TOLEDO	C. MANCHA	ESPAÑA
TOTAL	3,70%	2,19%	5,32%	-18,10%	-11,01%	-4,89%	-10,71%
INDEF. ORD.	-4,26%	-10,99%	-14,78%	-20,12%	-17,28%	-14,19%	-11,47%
INDEF. FOM. EMPLEO	-12,12%	-31,45%	-24,27%	-32,34%	-39,04%	-29,84%	-25,08%
MINUSV.	-17,02%	-14,29%	-1,85%	3,13%	-36,09%	-18,21%	-20,35%
OBRA	11,57%	8,58%	13,89%	-19,87%	-4,38%	2,07%	-9,71%
EVENTUAL	-3,52%	-10,78%	-4,89%	-18,30%	-19,07%	-13,32%	-13,47%
INTERINIDAD	13,90%	10,51%	9,55%	-2,38%	12,26%	9,62%	2,92%
TEMP. MINUSV.	-19,86%	-2,58%	-31,94%	-36,63%	-5,07%	-16,31%	-8,44%
RELEVO	13,54%	80,20%	41,18%	14,63%	20,55%	27,10%	17,41%
JUB. PARCIAL	6,25%	130,69%	27,45%	-9,15%	11,42%	23,11%	6,55%
SUSTITUCION	-91,91%	-88,31%	-80,43%	-86,01%	-70,85%	-83,36%	-93,05%
PRACTICAS	-30,80%	-23,14%	-40,27%	-27,94%	-32,94%	-29,11%	-22,49%
FORMACION	-35,43%	-26,44%	-21,45%	-34,25%	-36,22%	-31,15%	-27,81%
OTROS	-3,82%	61,22%	-12,00%	40,17%	-28,19%	12,27%	-9,91%

Fuente: INEM

2008 ha sido un año marcado por el descenso en la contratación, tanto en la región (-4,89%) como especialmente en el conjunto del país (-10,71%).

En cuanto a los datos provinciales, Guadalajara (-18,10%) y Toledo (-11,01%) experimentan descensos en la contratación, mientras el resto continúan con la tendencia alcista de los años anteriores.

Por tipo de contrato, los comportamientos provinciales han sido muy dispares, aunque en lo que si coinciden las 5 provincias de nuestra región es en los resultados negativos de las dos principales modalidades de contratos indefinidos, así como en el contrato eventual por circunstancias de la producción. Por su parte, el contrato por obra o servicio ha crecido en Albacete, Ciudad Real y Cuenca, y baja en Toledo y Guadalajara.

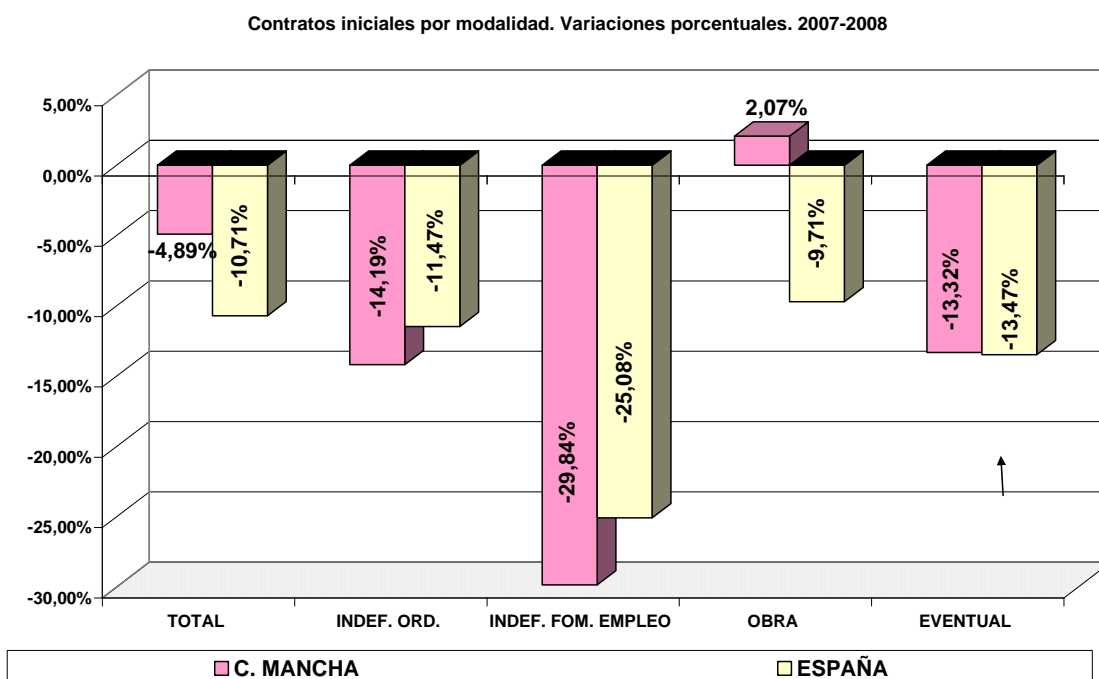

Fuente: INEM

Las principales modalidades contractuales decrecen en Castilla-La Mancha, con la única excepción del contrato de obra. En el caso de España los descensos son generales sin excepción entre las principales formas contractuales.

2.4. PERFIL PROFESIONAL

2.4.1. NIVEL DE ESTUDIOS DE LOS DEMANDANTES DE EMPLEO

Alta de demandas registradas por nivel de estudios

ESTRUCTURA PORCENTUAL :		AB	CR	CU	GU	TO	CASTILLA- LA MANCHA	TOTAL NACIONAL
AÑO 2006								
	TOTAL	100	100	100	100	100	100	100
	ANALFABETOS	1,3	1,4	1,6	0,3	1,9	1,4	3,6
	EST. PRIM. INCOMPL.	11,0	10,1	14,5	6,1	6,4	9,3	10,5
	EST. PRIM. COMPLET.	5,5	2,6	3,0	9,8	4,1	4,5	4,6
EST. SECUNDARIOS	PROG. FORM. PROF.	5,7	5,8	7,3	7,6	5,9	6,1	6,3
	EDUC. GRAL.	65,0	68,9	61,8	61,0	70,7	67,0	61,4
EST. POSTSECUNDARIOS	TEC. PROF.SUP.	3,8	4,1	3,5	6,2	3,8	4,1	4,9
	PRIMER CICLO	4,4	3,6	4,7	4,0	3,5	3,9	4,1
	2º Y 3º CICLO	3,2	3,6	3,5	4,9	3,5	3,6	4,6
	OTROS	0,1	0,0	0,0	0,2	0,1	0,1	0,1

Fuente: Elaboración propia a partir de datos del INEM

ESTRUCTURA PORCENTUAL :		AB	CR	CU	GU	TO	CASTILLA- LA MANCHA	TOTAL NACIONAL
AÑO 2007								
	TOTAL	100	100	100	100	100	100	100
	ANALFABETOS	1,2	1,5	1,6	0,3	3,0	1,8	1,3

	EST. PRIM. INCOMPL.	12,8	10,8	18,2	6,7	8,6	10,9	11,3
	EST. PRIM. COMPLET.	5,4	3,0	2,6	14,0	5,7	5,5	5,4
EST. SECUNDARIOS	PROG. FORM. PROF.	6,1	5,4	7,0	7,6	5,8	6,1	6,4
	EDUC. GRAL.	64,5	68,6	59,7	58,0	67,3	65,3	62,4
EST. POSTSECUNDARIOS	TEC. PROF.SUP.	3,3	3,8	3,3	5,4	3,5	3,7	4,8
	PRIMER CICLO	3,8	3,5	4,4	3,6	3,0	3,5	3,9
	2º Y 3º CICLO	2,8	3,3	3,2	4,3	3,1	3,2	4,4
	OTROS	0,0	0,0	0,0	0,1	0,1	0,1	0,1

Fuente: Elaboración propia a partir de datos del INEM

ESTRUCTURA PORCENTUAL :		AB	CR	CU	GU	TO	CASTILLA-LA MANCHA	TOTAL NACIONAL
AÑO 2008								
	TOTAL	100	100	100	100	100	100	100
	ANALFABETOS	1,3	1,7	2,0	0,4	3,8	2,1	1,5
	EST. PRIM. INCOMPL.	14,4	11,8	20,6	8,5	10,5	12,3	11,5
	EST. PRIM. COMPLET.	6,0	4,4	3,7	18,7	6,5	6,9	6,1
EST. SECUNDARIOS	PROG. FORM. PROF.	6,0	4,9	6,3	6,8	5,4	5,6	6,3
	EDUC. GRAL.	63,0	68,1	57,8	54,2	66,3	64,0	62,4
EST. POSTSECUNDARIOS	TEC. PROF.SUP.	3,2	3,4	3,3	4,6	2,9	3,3	4,6
	PRIMER CICLO	3,4	2,9	3,5	3,1	2,4	2,9	3,5
	2º Y 3º CICLO	2,7	2,8	2,8	3,6	2,3	2,7	4,1
	OTROS	0,1	0,0	0,0	0,1	0,1	0,1	0,1

Fuente: Elaboración propia a partir de datos del INEM

De las altas registradas durante el año 2008, el 64% de los demandantes tenían estudios secundarios de educación general, y el 12,3% estudios primarios incompletos. Si comparamos con la media nacional, apreciamos que el porcentaje de demandantes con estudios inferiores a la educación general es superior en Castilla-La Mancha, salvo las altas de demanda con estudios de formación profesional, siendo inferiores en el caso de demandas con estudios post secundarios.

El mayor porcentaje de altas de demanda en estudios post secundarios se produce en los técnicos profesionales superiores salvo en las provincias de Albacete y Cuenca donde los estudios de primer ciclo registran mayor porcentaje.

Respecto al año anterior, ha aumentado el peso relativo de las altas de demanda con estudios inferiores a los considerados como secundarios.

Por provincias, destaca que el 20,6% de las altas registradas en la provincia de Cuenca eran de demandantes con estudios primarios incompletos, muy superior a la media nacional que fue del 11,5%. En todas las provincias se produce un incremento del peso relativo de las altas de demandantes con estudios inferiores a los secundarios, en detrimento de los estudios post secundarios.

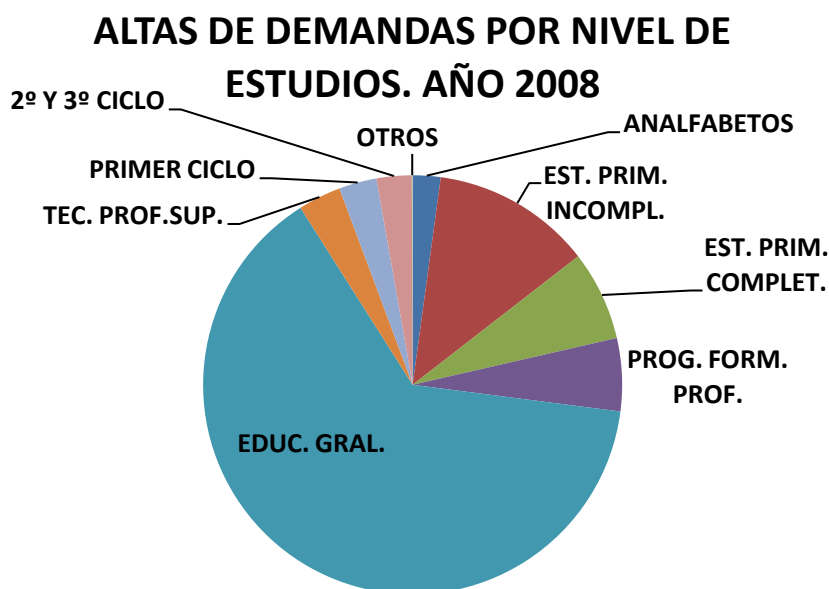

En el gráfico apreciamos que de las altas de demanda registradas, el mayor porcentaje cuentan con estudios de educación general, y en segundo lugar con estudios primarios incompletos.

	ANALFABETOS	0,9	1,0	1,1	0,2	2,2	1,2	0,9
	EST. PRIM. INCOMPL.	14,9	10,7	14,9	4,8	7,6	10,7	10,3
	EST. PRIM. COMPLET.	4,7	2,7	3,1	11,2	5,1	4,6	6,7
ESTUDIOS SECUNDARIOS	PROG. FORM. PROF.	5,5	5,4	6,2	7,5	5,3	5,6	6,5
	EDUC. GRAL.	66,4	71,4	65,0	61,5	72,1	69,1	62,6
ESTUDIOS POST-SECUNDARIOS	TEC. PROF.SUP.	2,7	3,4	3,2	5,6	3,1	3,3	4,7
	PRIMER CICLO	2,7	2,7	3,6	4,0	2,2	2,7	3,6
	2º Y 3º CICLO	2,2	2,8	2,8	5,0	2,5	2,7	4,7
	OTROS	0,0	0,0	0,0	0,1	0,1	0,0	0,1

Fuente: Elaboración propia a partir de datos del Servicio Público de Empleo

Estructura porcentual:		AB	CR	CU	GU	TO	CASTILLA LA MANCHA	TOTAL NACIONAL
AÑO 2008								
	TOTAL	100	100	100	100	100	100	100
	ANALFABETOS	0,9	1,2	1,4	0,3	3,0	1,7	1,2
	EST. PRIM. INCOMPL.	15,4	11,6	18,1	7,1	9,5	11,9	11,5
	EST. PRIM. COMPLET.	5,5	3,6	3,7	16,4	6,5	6,1	7,5
ESTUDIOS SECUNDARIOS	PROG. FORM. PROF.	5,3	5,0	5,8	6,7	5,0	5,3	6,5
	EDUC. GRAL.	66,0	70,5	62,7	57,3	69,3	67,3	60,8
ESTUDIOS POST-SECUNDARIOS	TEC. PROF.SUP.	2,5	3,1	3,0	4,8	2,8	3,0	4,7
	PRIMER	2,2	2,3	2,8	3,1	1,8	2,2	3,3

	CICLO							
	2º Y 3º CICLO	2,1	2,6	2,4	4,2	2,1	2,4	4,4
	OTROS	0,0	0,0	0,0	0,1	0,0	0,0	0,1

Fuente: Elaboración propia a partir de datos del Servicio Público de Empleo

Al considerar los parados registrados según formación alcanzada, concluimos que el 67,3% posee estudios de educación general y el 11,9% estudios primarios incompletos, porcentajes superiores a la media nacional que fueron del 60,8% y 11,5% respectivamente.

Respecto al año 2007, incrementa el peso relativo de los demandantes de empleo con estudios inferiores a los considerados como secundarios y los restantes disminuyen.

Por provincias, destacar que Ciudad Real y Toledo superan la media regional de los demandantes de empleo con estudios generales registrando porcentajes del 70,5% y 69,3% sobre el total de cada provincia. La provincia de Cuenca tiene el peso relativo mayor de los demandantes con estudios primarios incompletos, alcanzando el 18%, superior a la media nacional que se situaba en el 11,5%.

Dirección Administraciones Públicas y Emp>10 asal.	0,2	0,1	0,1	0,5	0,2	0,2	0,5
Gerentes emp. <10 asal.	0,0	0,1	0,1	0,1	0,1	0,1	0,1
Gerentes sin empleados asal.	0,0	0,0	0,0	0,0	0,0	0,0	0,0
2º y 3ª Ciclo universitario	2,7	3,0	3,1	3,9	3,0	3,0	4,3
1er. Ciclo universitario	3,0	2,4	3,4	2,6	2,4	2,6	3,0
Técnicos y prof. de apoyo	5,4	5,3	4,3	7,8	6,0	5,7	7,2
Empleados tipo administrativo	8,4	8,2	8,1	12,2	10,2	9,2	10,6
Trabajadores serv. Restaurantes.	8,6	9,0	9,7	10,5	9,3	9,2	11,0
Trab. Serv. Prot y seg.	0,4	0,6	0,6	0,5	0,6	0,5	0,5
Dependientes comerc. Y asimilados	9,6	9,5	6,4	6,4	8,2	8,6	8,5
Trabajadores cualif. agricultores	5,9	4,5	8,6	1,0	1,5	4,0	8,6
Trabajadores cualif. construccion	8,6	12,4	7,0	7,1	8,7	9,4	7,1
Trabajadores cualif. Industrias	3,0	3,7	1,9	3,1	2,3	2,9	2,8
Trabajadores cualif. Art. Graf.	3,2	1,9	1,4	1,1	2,5	2,2	2,0
Operador inst. industrias	6,9	4,9	2,2	1,9	5,9	5,1	2,5
Cond. Oper. Maq. Movil.	3,4	3,0	4,4	4,6	3,5	3,5	2,8
Trabaj. No cualif. Servicios	9,0	13,7	10,9	9,8	10,2	10,9	9,7
Peones	21,7	17,7	27,8	26,9	25,4	22,7	18,5

	Fuerzas Armadas	0,1	0,1	0,1	0,1	0,0	0,1	0,1
--	-----------------	-----	-----	-----	-----	-----	-----	-----

Fuente: Elaboración propia a partir de datos del Servicio Público de Empleo

Estructura porcentual		ALBACETE	CIUDAD REAL	CUENCA	GUADALAJARA	TOLEDO	CASTILLA-LA MANCHA	TOTAL NACIONAL
AÑO 2007	TOTAL	100	100	100	100	100	100	100
	Dirección Administraciones Públicas y Emp>10 asal.	0,2	0,1	0,1	0,4	0,2	0,2	0,4
	Gerentes emp. <10 asal.	0,0	0,1	0,1	0,2	0,1	0,1	0,1
	Gerentes sin empleados asal.	0,0	0,0	0,0	0,0	0,0	0,0	0,0
	2º y 3ª Ciclo universitario	2,6	2,8	2,9	3,4	2,6	2,8	3,8
	1er. Ciclo universitario	2,7	2,4	3,1	2,4	2,1	2,5	2,7
	Técnicos y prof. de apoyo	5,3	5,2	4,1	7,7	5,6	5,5	6,8
	Empleados tipo administrativo	8,1	8,4	7,8	12,3	9,7	9,1	10,0
	Trabajadores serv. Restaurantes.	8,9	9,0	9,2	9,9	9,3	9,2	10,5
	Trab. Serv. Prot y seg.	0,4	0,6	0,9	0,6	0,5	0,6	0,5
	Dependientes comerc. Y asimilados	10,0	9,4	6,3	7,0	8,1	8,6	8,9
	Trabajadores cualif. agricultores	6,1	3,9	7,8	1,1	1,4	3,7	8,2
	Trabajadores cualif. construccion	8,6	13,2	7,7	8,3	10,3	10,2	8,2
	Trabajadores cualif. Industrias	2,9	3,5	1,8	3,2	2,4	2,9	2,8
	Trabajadores	2,8	1,9	1,3	1,1	2,2	2,0	2,0

	cualif. Art. Graf.							
	Operador inst. industrias	6,3	4,4	2,2	1,6	4,9	4,5	2,5
	Cond. Oper. Maq. Movil.	3,6	3,1	4,6	5,6	4,0	3,9	3,1
	Trabaj. No cualif. Servicios	9,2	13,9	11,2	8,9	10,3	11,0	10,3
	Peones	22,3	18,1	28,9	26,2	26,3	23,3	19,2
	Fuerzas Armadas	0,0	0,1	0,1	0,1	0,0	0,1	0,1

Fuente: Elaboración propia a partir de datos del Servicio Público de Empleo

Estructura porcentual		ALBACETE	CIUDAD REAL	CUENCA	GUADALAJARA	TOLEDO	CASTILLA-LA MANCHA	TOTAL NACIONAL
AÑO 2008	TOTAL	100,0	100,0	100,0	100,0	100,0	100,0	100,0
	Dirección Administraciones Públicas y Emp>10 asal.	0,2	0,1	0,1	0,5	0,2	0,2	0,4
	Gerentes emp. <10 asal.	0,0	0,0	0,1	0,1	0,1	0,1	0,1
	Gerentes sin empleados asal.	0,0	0,0	0,0	0,0	0,0	0,0	0,0
	2º y 3ª Ciclo universitario	2,3	2,3	2,5	3,1	2,0	2,3	3,3
	1er. Ciclo universitario	2,3	2,0	2,4	2,2	1,6	2,0	2,3
	Técnicos y prof. de apoyo	5,0	4,7	3,8	6,6	4,8	4,9	6,1
	Empleados tipo administrativo	7,2	7,3	6,9	10,9	8,4	8,0	9,1

Trabajadores serv. Restaurantes.	8,4	8,1	8,5	8,8	8,1	8,3	9,6
Trab. Serv. Prot y seg.	0,4	0,6	0,7	0,6	0,5	0,5	0,4
Dependientes comerc. Y asimilados	9,0	8,6	5,5	6,1	6,6	7,5	8,0
Trabajadores cualif. agricultores	5,9	3,6	6,3	1,0	1,2	3,3	6,8
Trabajadores cualif. construccion	11,9	19,4	11,3	11,0	16,9	15,4	10,7
Trabajadores cualif. Industrias	3,5	3,5	2,2	3,6	2,8	3,2	3,1
Trabajadores cualif. Art. Graf.	2,8	1,8	1,3	1,2	2,3	2,0	1,9
Operador inst. industrias	6,0	3,7	2,2	1,7	5,4	4,4	2,6
Cond. Oper. Maq. Movil.	4,2	3,7	5,8	6,7	5,1	4,8	7,1
Trabaj. No cualif. Servicios	8,6	11,7	9,8	8,4	8,3	9,5	9,3
Peones	22,1	18,8	30,6	27,4	25,5	23,6	19,2
Fuerzas Armadas	0,0	0,1	0,1	0,0	0,0	0,0	0,1

Fuente: Elaboración propia a partir de datos del Servicio Público de Empleo

Por grupo de ocupación el mayor número de altas de demanda registradas en el año 2008, al igual que en el año anterior, se produce en peones de agricultura, pesca, construcción e industria en todas las provincias y a nivel nacional, representando el 23,6% y el 19,2% respectivamente. Destacar que en la provincia de Cuenca se registra el porcentaje más alto de esta ocupación, el 30,6%.

La segunda ocupación más demandada es la de trabajador cualificado en la construcción, con un porcentaje del 15,4% a nivel regional, mientras que a nivel nacional es del 10,7%

En las provincias de Albacete, Cuenca, Guadalajara y Toledo la ocupación más demandada es la de peón. Mientras que en Ciudad Real son los trabajadores cualificados en la construcción.

La segunda ocupación más demandada en las provincias es la de construcción, salvo en Ciudad Real que es la de los peones.

Respecto al año 2007, ganan peso relativo las altas de demandas de las ocupaciones de trabajadores cualificados en la construcción, peones y conductores de maquinaria móvil.

ALTAS DE DEMANDA POR OCUPACIÓN. AÑO 2008

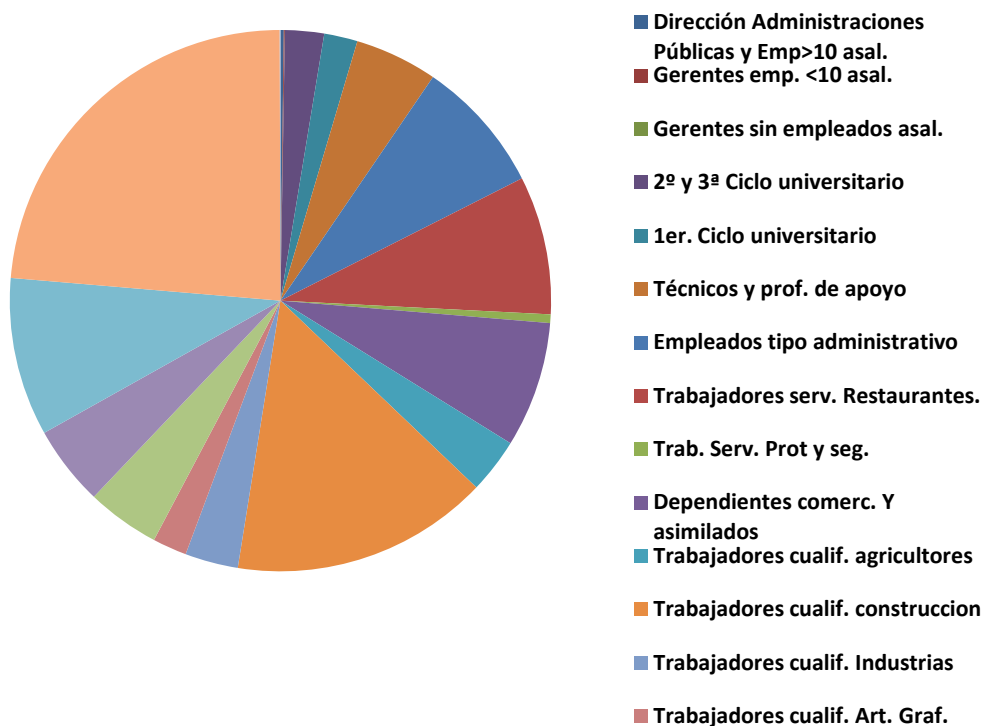

Paro registrado por grupo de ocupación (Demandas pendientes de demandantes parados).

Estructura porcentual 2006	ALBACETE	CIUDAD REAL	CUENCA	GUADALAJARA	TOLEDO	CASTILLA LA MANCHA	ESPAÑA
	TOTAL	100,0	100,0	100,0	100,0	100,0	100,0
Direc. AAPP y Emp>10 asal.	0,3	0,2	0,2	0,9	0,3	0,3	0,9
Ger. emp.<10 asal.	0,1	0,1	0,1	0,2	0,1	0,1	0,1
GeR. sin asal.	0,0	0,0	0,0	0,0	0,0	0,0	0,0
2º y 3ª Ciclo univ.	1,9	2,7	3,0	4,5	2,3	2,5	4,3
1er. Ciclo univ.	1,9	1,9	2,8	2,8	1,7	2,0	2,6
Técnicos y prof.	4,1	4,6	3,9	8,4	4,9	4,8	7,4
Emp. tipo adm.	7,9	9,4	8,9	15,9	10,8	9,8	12,9
Trab. serv. Rest.	6,9	9,1	8,7	9,5	8,7	8,4	10,3
Trab Prot y seg.	0,2	0,3	0,4	0,3	0,3	0,3	0,3
Depend.	9,2	11,0	6,9	7,2	8,6	9,2	10,5

comerc.							
Trab. cualif. Agric.	7,6	3,5	8,2	0,7	1,2	4,1	2,4
Trab. cualif. Const.	5,5	6,6	5,0	4,9	5,4	5,7	6,3
Trab. cualif. Ind.	1,9	2,3	1,5	2,4	1,7	2,0	2,6
Trabajadores cualif. Art. Graf.	3,8	2,5	2,4	1,4	3,2	2,9	3,2
Operador inst. indu.	10,2	8,5	4,6	3,9	10,6	8,9	4,4
Cond. Oper. Maq. Movil.	2,0	1,9	2,5	2,7	2,1	2,1	2,3
Trabaj. No cualif. Serv.	12,9	20,4	14,0	10,6	12,7	15,0	13,9
Peones	23,5	15,0	26,6	23,7	25,2	21,8	15,5
Fuerzas Armadas	0,1	0,1	0,1	0,1	0,0	0,1	0,1

Fuente: Elaboración propia a partir de datos del Servicio Público de Empleo

Estructura porcentual	ALBACETE	CIUDAD REAL	CUENCA	GUADALAJARA	TOLEDO	CASTILLA LA MANCHA	ESPAÑA
2007							
TOTAL	100,0	100,0	100,0	100,0	100,0	100,0	100,0
Direc. AAPP y Emp.>10 asal.	0,3	0,2	0,1	1,0	0,4	0,3	0,9
Ger. emp.<10 asal.	0,1	0,1	0,2	0,2	0,1	0,1	0,1

GeR. sin asal.	0,0	0,0	0,0	0,0	0,0	0,0	0,0
2º y 3ª Ciclo univ.	1,8	2,3	2,7	3,7	2,1	2,3	3,9
1er. Ciclo univ.	1,9	1,8	2,7	2,6	1,5	1,9	2,4
Técnicos y prof.	3,9	4,4	4,1	8,5	4,9	4,7	7,4
Emp. tipo adm.	7,5	9,2	8,8	16,3	10,5	9,7	12,6
Trab. serv. Rest.	7,3	9,4	8,5	9,4	8,9	8,6	10,3
Trab Prot y seg.	0,2	0,3	0,4	0,4	0,3	0,3	0,3
Depend. comerc.	9,5	10,8	7,2	7,5	8,7	9,3	10,5
Trab. cualif. Agric.	7,3	3,4	7,4	0,8	1,2	3,8	2,3
Trab. cualif. Const.	5,7	7,4	5,5	6,4	6,5	6,5	6,9
Trab. cualif. Ind.	1,8	2,1	1,3	2,5	1,7	1,9	2,5
Trabajadores cualif. Art. Graf.	3,5	2,3	2,3	1,4	2,9	2,7	3,1
Operador inst. indu.	9,6	8,0	4,6	3,7	9,2	8,2	4,4
Cond. Oper. Maq. Movil.	2,0	1,9	2,6	3,8	2,6	2,3	2,4
Trabaj. No cualif. Serv.	13,6	21,1	14,5	9,8	12,8	15,3	14,4
Peones	24,0	15,3	27,1	21,9	25,7	22,1	15,4
Fuerzas Armadas	0,0	0,0	0,1	0,1	0,0	0,0	0,1

Fuente: Elaboración propia a partir de datos del Servicio Público de Empleo

Estructura porcentual 2008	ALBACETE	CIUDAD REAL	CUENCA	GUADALAJARA	TOLEDO	CASTILLA LA MANCHA	ESPAÑA
TOTAL	100,0	100,0	100,0	100,0	100,0	100,0	100,0
Direc. AAPP y Emp>10 asal.	0,2	0,2	0,1	1,0	0,3	0,3	0,8
Ger. emp.<10 asal.	0,1	0,1	0,1	0,2	0,1	0,1	0,1
GeR. sin asal.	0,0	0,0	0,0	0,0	0,0	0,0	0,0
2º y 3ª Ciclo univ.	1,8	2,1	2,3	3,2	1,7	2,0	3,4
1er. Ciclo univ.	1,5	1,6	2,0	2,0	1,2	1,5	2,0
Técnicos y prof.	4,0	4,2	3,7	7,2	4,6	4,5	7,1
Emp. tipo adm.	7,0	8,5	8,0	14,1	9,4	8,9	11,7
Trab. serv. Rest.	7,1	8,7	8,0	8,0	7,7	7,9	9,6
Trab Prot y seg.	0,2	0,3	0,3	0,4	0,3	0,3	0,3
Depend. comerc.	9,1	9,9	6,7	6,7	7,5	8,4	9,6
Trab. cualif. Agric.	6,4	3,0	4,2	0,9	1,2	3,1	2,3
Trab. cualif.	8,5	12,5	9,0	10,5	12,5	11,1	10,3

Const.							
Trab. cualif. Ind.	2,4	2,4	1,7	3,1	2,1	2,3	2,8
Trabajadores cualif. Art. Graf.	3,4	2,1	2,1	1,4	2,8	2,6	2,8
Operador inst. indu.	9,0	6,6	3,8	2,9	7,6	6,9	4,0
Cond. Oper. Maq. Movil.	2,7	2,6	3,9	5,6	3,9	3,4	3,2
Trabaj. No cualif. Serv.	12,6	18,3	13,4	8,9	10,9	13,4	13,1
Peones	24,0	16,9	30,5	23,9	26,1	23,3	16,8
Fuerzas Armadas	0,0	0,0	0,1	0,0	0,0	0,0	0,1

Fuente: Elaboración propia a partir de datos del Servicio Público de Empleo

En el año 2008 el 23,3% de los parados pertenecían a la ocupación de peón que engloba a la agricultura, pesca, industria, construcción y transporte. La segunda ocupación con mayor porcentaje de demandas realizadas por personas paradas corresponde a los trabajadores no cualificados del sector servicios, 13,4%, seguido de los trabajadores cualificados pertenecientes al sector de la construcción, representando el 11,1% del total de Castilla-La Mancha.

A nivel nacional la ocupación de peón es la más demandada, aunque tienen un porcentaje menor que a nivel regional que es del 16,8%. Los trabajadores no cualificados del sector servicios ocupan la segunda posición, con el 13,1% del total y los empleos tipo administrativo el tercer lugar con un 11,7%.

En las provincias de Albacete y Cuenca, las ocupaciones más demandadas son las de peón, trabajadores no cualificados del sector servicios y en tercer lugar los cualificados en la construcción. En la provincia de Cuenca los demandantes de empleo con la ocupación de peón alcanzan el 30,5%.

En Guadalajara y Toledo, los peones ocupan la primera posición y en segundo lugar los empleados tipo administrativo, destacando el 26,1% que representan en Toledo.

Y en Ciudad Real la ocupación más demandada es la correspondiente a trabajadores no cualificados del sector servicios en primer lugar, y de peón en segundo.

Respecto al año 2007, se ha incrementado el peso relativo a las demandas de parados en las ocupaciones de profesiones asociadas a titulaciones de primer ciclo universitario, a la de trabajadores cualificados en la construcción, a los conductores y operadores de maquinaria móvil y los peones.

Las ocupaciones más demandadas por demandantes parados que ganan peso relativo respecto al año anterior en todas las provincias, son las de trabajadores cualificados en la construcción y en la industria, conductores y operadores de maquinaria móvil y la de peón. No obstante, la demanda de empleo en el ámbito de la construcción es la que mayor aumento tiene, sufriendo los mayores aumentos Toledo y Ciudad Real con 6,0 y 5,1 puntos porcentuales. Destaca también el incremento en 3,4 puntos porcentuales el peso relativo de la ocupación de peón en Cuenca.

PARO REGISTRADO POR OCUPACIÓN. AÑO 2008

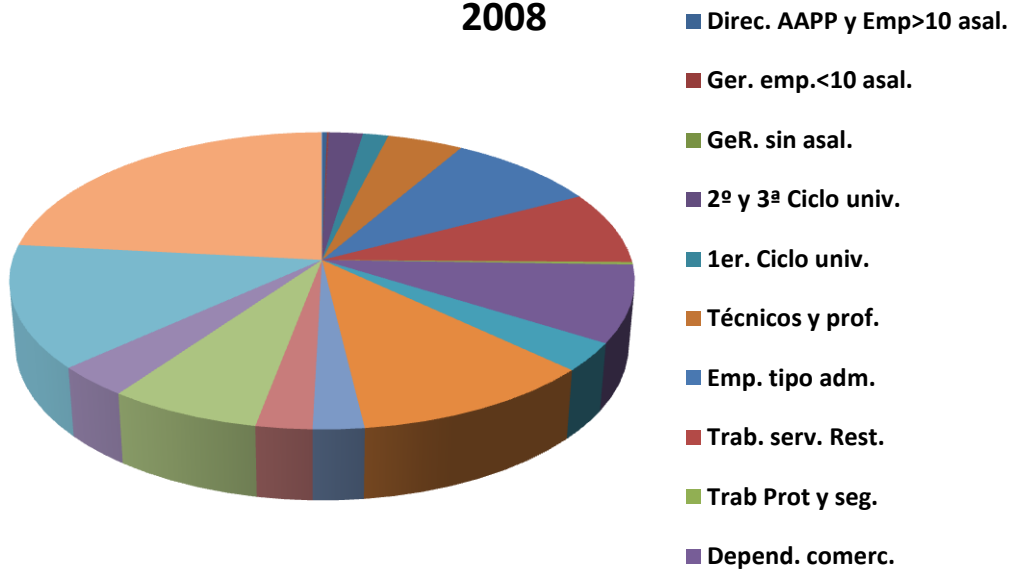

Como se observa en el gráfico anterior las ocupaciones con mayor porcentaje sobre el total son peones, no cualificados en el sector servicios, empleados tipo administrativo y trabajadores en servicios y restauración.

Alta de puestos de trabajo ofrecidos para gestión por grupo de ocupación

Antes de pasar a analizar los datos referentes a las altas de puestos de trabajo ofrecidos, definir este término como el número total de puestos ofrecidos para la intermediación laboral y que los servicios públicos de empleo gestionen su cobertura con los demandantes más idóneos.

AÑO 2006	ALBACETE	CIUDAD REAL	CUENCA	GUADALAJARA	TOLEDO	CASTILLA	ESPAÑA
	LA MANCHA						
TOTAL	19.636	10.729	6.936	4.089	11.412	52.802	973.096
Dir.AAPP-emp>10	5	17	7	2	5	36	1.451

Ger.emp<10	0	0	2	0	3	5	243
Ger.sin asal	0	0	0	0	0	0	83
2ºy3ºciclo univ	205	224	141	136	219	925	26.964
1er ciclo univ	209	206	149	87	244	895	20.708
Tecn.y prof	9.761	715	258	256	594	11.584	76.347
Emp.admin.	712	433	258	285	1.061	2.749	68.954
Trab.serv.rest.	639	519	370	548	657	2.733	80.577
Trab.serv.seg.	38	18	12	21	75	164	19.300
Dep.comerc.	200	110	122	104	179	715	29.414
Trab cual agr.	1.002	909	898	59	226	3.094	154.231
Trab cual const	1.131	1.725	460	539	1.142	4.997	121.479
Trab cual ind.	430	459	105	315	363	1.672	39.267
Trab cual art graf	143	102	26	42	271	584	14.124
Oper.ind	207	133	54	40	264	698	19.238
Cond.maq mov	417	320	334	289	547	1.907	36.347
Trab no cual serv.	383	526	187	319	538	1.953	69.092
Peones	4.154	4.313	3.553	1.047	5.024	18.091	195.243
Fuerzas Armadas	0	0	0	0	0	0	34

Fuente: Servicio Público de Empleo

Estructura porcentual	ALBACETE	CIUDAD REAL	CUENCA	GUADALAJARA	TOLEDO	CASTILLA	ESPAÑA
AÑO 2006							LA MANCHA
TOTAL	100,00	100,00	100,00	100,00	100,00	100,00	100,00
Dir.AAPP-emp>10	0,0	0,2	0,1	0,0	0,0	0,1	0,1
Ger.emp<10	0,0	0,0	0,0	0,0	0,0	0,0	0,0
Ger.sin asal	0,0	0,0	0,0	0,0	0,0	0,0	0,0
2ºy3ºciclo univ	1,0	2,1	2,0	3,3	1,9	1,8	2,8
1er ciclo univ	1,1	1,9	2,1	2,1	2,1	1,7	2,1
Tecn.y prof	49,7	6,7	3,7	6,3	5,2	21,9	7,8
Emp.admin.	3,6	4,0	3,7	7,0	9,3	5,2	7,1
Trab.serv.rest.	3,3	4,8	5,3	13,4	5,8	5,2	8,3

Trab.serv.seg.	0,2	0,2	0,2	0,5	0,7	0,3	2,0
Dep.comerc.	1,0	1,0	1,8	2,5	1,6	1,4	3,0
Trab cual agr.	5,1	8,5	12,9	1,4	2,0	5,9	15,8
Trab cual const	5,8	16,1	6,6	13,2	10,0	9,5	12,5
Trab cual ind.	2,2	4,3	1,5	7,7	3,2	3,2	4,0
Trab cual art graf	0,7	1,0	0,4	1,0	2,4	1,1	1,5
Oper.ind	1,1	1,2	0,8	1,0	2,3	1,3	2,0
Cond.maq mov	2,1	3,0	4,8	7,1	4,8	3,6	3,7
Trab no cual serv.	2,0	4,9	2,7	7,8	4,7	3,7	7,1
Peones	21,2	40,2	51,2	25,6	44,0	34,3	20,1
Fuerzas Armadas	0,0	0,0	0,0	0,0	0,0	0,0	0,0

Fuente: Elaboración propia a partir de datos del Servicio Público de Empleo

AÑO 2007	ALBACETE	CIUDAD REAL	CUENCA	GUADALAJARA	TOLEDO	CASTILLA LA MANCHA	ESPAÑA
TOTAL	10.585	11.888	5.696	5.441	10.777	44.387	966.220
Dir.AAPP-emp>10	16	10	8	65	12	111	1.718
Ger.emp<10	1	3	3	2	8	17	278
Ger.sin asal	0	0	0	0	0	0	70
2ºy3ºciclo univ	197	297	117	118	223	952	25.980
1er ciclo univ	238	257	151	148	246	1.040	24.676
Tecn.y prof	796	723	342	492	630	2.983	75.636
Emp.admin.	557	587	289	338	808	2.579	67.329
Trab.serv.rest.	674	635	358	616	584	2.867	79.144
Trab.serv.seg.	101	52	40	77	73	343	19.289
Dep.comerc.	273	149	123	209	191	945	37.700
Trab cual agr.	760	474	767	75	206	2.282	148.593
Trab cual const	1.148	2.043	527	654	1.047	5.419	147.231
Trab cual ind.	441	540	152	418	355	1.906	38.163
Trab cual art graf	173	101	28	32	251	581	11.751

Oper.ind	224	152	116	51	220	690	19.195
Cond.maq mov	502	366	379	248	435	2.001	33.454
Trab no cual serv.	319	428	579	345	552	2.029	67.319
Peones	4.165	5.071	1.717	1.553	4.936	17.642	168.419
Fuerzas Armadas	0	0	0	0	0	0	275

Fuente: Servicio Público de Empleo

Estructura porcentual	ALBACETE	CIUDAD REAL	CUENCA	GUADALAJARA	TOLEDO	CASTILLA LA MANCHA	ESPAÑA
AÑO 2007							
TOTAL	100,00	100,00	100,00	100,00	100,00	100,00	100,00
Dir.AAPP-emp>10	0,2	0,1	0,1	1,2	0,1	0,3	0,2
Ger.emp<10	0,0	0,0	0,1	0,0	0,1	0,0	0,0
Ger.sin asal	0,0	0,0	0,0	0,0	0,0	0,0	0,0
2ºy3ºciclo univ	1,9	2,5	2,1	2,2	2,1	2,1	2,7
1er ciclo univ	2,2	2,2	2,7	2,7	2,3	2,3	2,6
Tecn.y prof	7,5	6,1	6,0	9,0	5,8	6,7	7,8
Emp.admin.	5,3	4,9	5,1	6,2	7,5	5,8	7,0
Trab.serv.rest.	6,4	5,3	6,3	11,3	5,4	6,5	8,2
Trab.serv.seg.	1,0	0,4	0,7	1,4	0,7	0,8	2,0
Dep.comerc.	2,6	1,3	2,2	3,8	1,8	2,1	3,9
Trab cual agr.	7,2	4,0	13,5	1,4	1,9	5,1	15,4
Trab cual const	10,8	17,2	9,3	12,0	9,7	12,2	15,2
Trab cual ind.	4,2	4,5	2,7	7,7	3,3	4,3	3,9
Trab cual art graf	1,6	0,8	0,5	0,6	2,3	1,3	1,2
Oper.ind	2,1	1,3	2,0	0,9	2,0	1,6	2,0
Cond.maq mov	4,7	3,1	6,7	4,6	4,0	4,5	3,5
Trab no cual serv.	3,0	3,6	10,2	6,3	5,1	4,6	7,0
Peones	39,3	42,7	30,1	28,5	45,8	39,7	17,4
Fuerzas Armadas	0,0	0,0	0,0	0,0	0,0	0,0	0,0

Fuente: Elaboración propia a partir de datos del Servicio Público de Empleo

AÑO 2008	ALBACETE	CIUDAD REAL	CUENCA	GUADALAJARA	TOLEDO	CASTILLA LA MANCHA	ESPAÑA
TOTAL	8.832	10.722	4.443	3.804	8.451	36.252	650.414
Dir.AAPP-emp>10	8	12	13	40	5	78	1.396
Ger.emp<10	1	3	3	0	2	9	201
Ger.sin asal	0	0	0	0	0	0	10
2ºy3ºciclo univ	247	271	130	93	201	942	23.125
1er ciclo univ	334	332	210	136	309	1.321	19.394
Tecn.y prof	525	538	284	294	483	2.124	54.404
Emp.admin.	427	487	263	220	535	1.932	44.732
Trab.serv.rest.	668	588	295	499	552	2.602	64.480
Trab.serv.seg.	58	33	31	20	58	200	8.420
Dep.comerc.	168	131	90	92	100	581	24.128
Trab cual agr.	456	558	793	34	141	1.982	117.009
Trab cual const	750	1602	289	400	647	3.688	73.209
Trab cual ind.	285	393	89	232	224	1.223	19.761
Trab cual art graf	81	76	15	22	144	338	6.748
Oper.ind	165	63	30	37	95	390	12.854
Cond.maq mov	221	452	236	196	219	1.324	14.158
Trab no cual serv.	553	420	265	265	293	1.796	45.377
Peones	3.885	4.763	1.407	1.224	4.443	15.722	120.577
Fuerzas Armadas	0	0	0	0	0	0	431

Fuente: Servicio Público de Empleo

Estructura porcentual	ALBACETE	CIUDAD REAL	CUENCA	GUADALAJARA	TOLEDO	CASTILLA LA MANCHA	ESPAÑA
AÑO 2008							
TOTAL	100,00	100,00	100,00	100,00	100,00	100,00	100,00
Dir.AAPP-emp>10	0,1	0,1	0,3	1,1	0,1	0,2	0,2
Ger.emp<10	0,0	0,0	0,1	0,0	0,0	0,0	0,0
Ger.sin asal	0,0	0,0	0,0	0,0	0,0	0,0	0,0
2ºy3ºciclo univ	2,8	2,5	2,9	2,4	2,4	2,6	3,6
1er ciclo univ	3,8	3,1	4,7	3,6	3,7	3,6	3,0
Tecn.y prof	5,9	5,0	6,4	7,7	5,7	5,9	8,4
Emp.admin.	4,8	4,5	5,9	5,8	6,3	5,3	6,9
Trab.serv.rest.	7,6	5,5	6,6	13,1	6,5	7,2	9,9
Trab.serv.seg.	0,7	0,3	0,7	0,5	0,7	0,6	1,3
Dep.comerc.	1,9	1,2	2,0	2,4	1,2	1,6	3,7
Trab cual agr.	5,2	5,2	17,8	0,9	1,7	5,5	18,0
Trab cual const	8,5	14,9	6,5	10,5	7,7	10,2	11,3
Trab cual ind.	3,2	3,7	2,0	6,1	2,7	3,4	3,0
Trab cual art graf	0,9	0,7	0,3	0,6	1,7	0,9	1,0
Oper.ind	1,9	0,6	0,7	1,0	1,1	1,1	2,0
Cond.maq mov	2,5	4,2	5,3	5,2	2,6	3,7	2,2
Trab no cual serv.	6,3	3,9	6,0	7,0	3,5	5,0	7,0
Peones	44,0	44,4	31,7	32,2	52,6	43,4	18,5
Fuerzas Armadas	0,0	0,0	0,0	0,0	0,0	0,0	0,1

Fuente: Elaboración propia a partir de datos del Servicio Público de Empleo

El alta de puestos ofrecidos para gestión dependiendo del grupo de ocupación se caracteriza por la gran concentración en la ocupación de peones de agricultura, pesca, construcción e industria, siendo más alta en la región con un 43,4% frente al 18,5% nacional.

Le sigue las altas de gestión de la ocupación de trabajadores cualificados en la construcción, que representan el 10,2%, mientras que a nivel nacional los trabajadores cualificados en la agricultura ocupan la segunda posición con el 18%.

Respecto al año anterior, aumenta el peso relativo del puesto ofertado de peón en 3,7 puntos porcentuales, mientras que a nivel nacional solo se incrementa en un punto. Por el contrario, disminuye los puestos ofertados del sector de la construcción en 2 puntos a nivel regional y casi 4 puntos a nivel nacional.

La tasa de variación en los puestos ofertados ha sido negativa, disminuyendo el 18% en Castilla-La Mancha y el 33% en España. Las ocupaciones ofertadas que más disminuyen son gerencia de empresas con menos de diez asalariados que disminuye un 47%, operadores industriales 43%, trabajadores cualificados artes gráficas y de servicios de seguridad y protección 42%.

A nivel nacional disminuye la gerencia sin asalariados 86%, los conductores de maquinaria 58% y trabajadores de servicios de seguridad y protección 56%.

En todas las provincias castellano-manchegas la ocupación de peón ha sido la que mayor número de altas de puestos de trabajo se ofrecieron en 2008, destacando que en Toledo representa el 52,6%.

La segunda ocupación más ofertada en las provincias de Albacete, Ciudad Real y Toledo ha sido la de trabajador cualificado en la construcción; en Cuenca los trabajadores cualificados en el sector agrario y en Guadalajara los de servicios de restauración.

ALTAS DE PUESTOS DE TRABAJO OFRECIDOS POR OCUPACIÓN. AÑO 2008

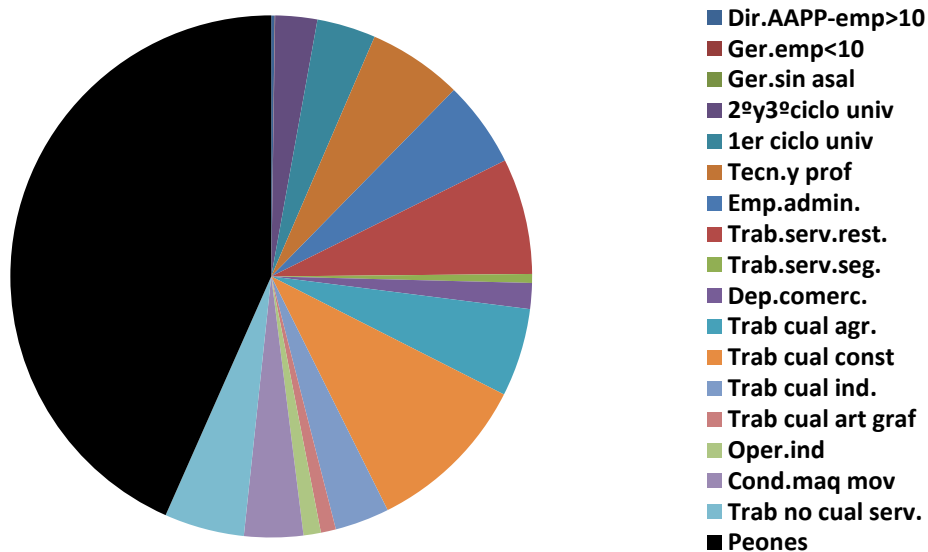

Bajas por colocación de puestos de trabajo ofrecidos para gestión según grupo de ocupación del puesto

AÑO 2006	ALBACETE	CIUDAD REAL	CUENCA	GUADALAJARA	TOLEDO	CASTILLA LA MANCHA	ESPAÑA
TOTAL	14.337	10.077	7.614	8.618	20.989	61.635	1.360.958
Dir.AAPP-emp>10	28	1	9	23	4	65	2.493
Ger.emp<10	1	0	3	0	2	6	308
Ger.sin asal.	0	0	0	0	0	0	35
2ºy3ºciclo univ	220	213	292	227	404	1.356	54.552
1er ciclo univ	382	344	214	268	348	1.556	41.834
Tecn.y prof	986	703	465	566	1.012	3.732	96.291
Emp.admin.	1.758	522	482	939	4.495	8.196	150.054
Trab.serv.rest.	1.368	465	516	785	1.182	4.316	132.868
Trab.serv.seg.	52	137	31	35	134	389	12.349
Dep.comerc.	241	67	315	141	477	1.241	70.487

Trab cual agr.	1.017	651	944	52	269	2.933	119.510
Trab cual const	1.383	1.439	493	844	1.212	5.371	119.587
Trab cual ind.	383	384	144	371	391	1.673	57.813
Trab cual art graf	130	57	20	45	106	358	18.340
Oper.ind	238	208	51	73	188	758	38.794
Cond.maq mov	633	183	316	664	917	2.713	58.353
Trab no cual serv.	925	477	1.366	911	1.110	4.789	139.793
Peones	4.592	4.226	1.953	2.674	8.738	22.183	247.495
Fuerzas Armadas	0	0	0	0	0	0	2

Fuente: Servicio Público de Empleo

ESTRUCTURA	ALBACETE	CIUDAD REAL	CUENCA	GUADALAJARA	TOLEDO	CASTILLA	ESPAÑA
PORCENTUAL	LA MANCHA						
AÑO 2006							
TOTAL	100,00	100,00	100,00	100,00	100,00	100,00	100,00
Dir.AAPP-emp>10	0,20	0,01	0,12	0,27	0,02	0,11	0,18
Ger.emp<10	0,01	0,00	0,04	0,00	0,01	0,01	0,02
Ger.sin asal	0,00	0,00	0,00	0,00	0,00	0,00	0,00
2ºy3ºciclo univ	1,53	2,11	3,84	2,63	1,92	2,20	4,01
1er ciclo univ	2,66	3,41	2,81	3,11	1,66	2,52	3,07
Tecn.y prof	6,88	6,98	6,11	6,57	4,82	6,06	7,08
Emp.admin.	12,26	5,18	6,33	10,90	21,42	13,30	11,03
Trab.serv.rest.	9,54	4,61	6,78	9,11	5,63	7,00	9,76
Trab.serv.seg.	0,36	1,36	0,41	0,41	0,64	0,63	0,91
Dep.comerc.	1,68	0,66	4,14	1,64	2,27	2,01	5,18
Trab cual agr.	7,09	6,46	12,40	0,60	1,28	4,76	8,78
Trab cual const	9,65	14,28	6,47	9,79	5,77	8,71	8,79
Trab cual ind.	2,67	3,81	1,89	4,30	1,86	2,71	4,25
Trab cual art graf	0,91	0,57	0,26	0,52	0,51	0,58	1,35
Oper.ind	1,66	2,06	0,67	0,85	0,90	1,23	2,85
Cond.maq mov	4,42	1,82	4,15	7,70	4,37	4,40	4,29

Trab no cual serv.	6,45	4,73	17,94	10,57	5,29	7,77	10,27
Peones	32,03	41,94	25,65	31,03	41,63	35,99	18,19
Fuerzas Armadas	0,20	0,01	0,12	0,27	0,02	0,11	0,18

Fuente: Elaboración propia a partir de datos del Servicio Público de Empleo

AÑO 2007	ALBACETE	CIUDAD REAL	CUENCA	GUADALAJARA	TOLEDO	CASTILLA LA MANCHA	ESPAÑA
TOTAL	9.458	9.697	3.845	3.847	8.888	35.735	631.052
Dir.AAPP-emp>10	6	5	4	33	6	54	1.033
Ger.emp<10	0	1	1	2	3	7	145
Ger.sin asal.	0	0	0	0	0	0	16
2ºy3ºciclo univ	161	221	52	78	137	649	15.218
1er ciclo univ	202	205	96	90	202	795	15.506
Tecn.y prof	728	581	199	291	552	2.351	35.970
Emp.admin.	383	394	171	180	673	1.801	35.531
Trab.serv.rest.	598	400	272	517	561	2.348	51.243
Trab.serv.seg.	64	31	25	20	39	179	4.798
Dep.comerc.	236	85	80	298	120	819	27.383
Trab cual agr.	533	353	537	29	170	1.622	117.486
Trab cual const	951	1.331	256	317	623	3.478	102.218
Trab cual ind.	295	627	53	315	165	1.455	17.552
Trab cual art graf	121	46	12	7	130	316	6.948
Oper.ind	177	72	27	18	121	415	10.441
Cond.maq mov	433	228	291	204	242	1.398	19.240
Trab no cual serv.	301	447	330	280	394	1.752	38.459
Peones	4.269	4.670	1.439	1.168	4.750	16.296	131.596
Fuerzas Armadas	0	0	0	0	0	0	269

Fuente: Servicio Público de Empleo

ESTRUCTURA	ALBACETE	CIUDAD REAL	CUENCA	GUADALAJARA	TOLEDO	CASTILLA	ESPAÑA
PORCENTUAL	LA MANCHA						
AÑO 2007							
TOTAL	100,00	100,00	100,00	100,00	100,00	100,00	100,00
Dir.AAPP-emp>10	0,1	0,1	0,1	0,9	0,1	0,2	0,2
Ger.emp<10	0,0	0,0	0,0	0,1	0,0	0,0	0,0
Ger.sin asal	0,0	0,0	0,0	0,0	0,0	0,0	0,0
2ºy3ºciclo univ	1,7	2,3	1,4	2,0	1,5	1,8	2,4
1er ciclo univ	2,1	2,1	2,5	2,3	2,3	2,2	2,5
Tecn.y prof	7,7	6,0	5,2	7,6	6,2	6,6	5,7
Emp.admin.	4,0	4,1	4,4	4,7	7,6	5,0	5,6
Trab.serv.rest.	6,3	4,1	7,1	13,4	6,3	6,6	8,1
Trab.serv.seg.	0,7	0,3	0,7	0,5	0,4	0,5	0,8
Dep.comerc.	2,5	0,9	2,1	7,7	1,4	2,3	4,3
Trab cual agr.	5,6	3,6	14,0	0,8	1,9	4,5	18,6
Trab cual const	10,1	13,7	6,7	8,2	7,0	9,7	16,2
Trab cual ind.	3,1	6,5	1,4	8,2	1,9	4,1	2,8
Trab cual art graf	1,3	0,5	0,3	0,2	1,5	0,9	1,1
Oper.ind	1,9	0,7	0,7	0,5	1,4	1,2	1,7
Cond.maq mov	4,6	2,4	7,6	5,3	2,7	3,9	3,0
Trab no cual serv.	3,2	4,6	8,6	7,3	4,4	4,9	6,1
Peones	45,1	48,2	37,4	30,4	53,4	45,6	20,9
Fuerzas Armadas	0,0	0,0	0,0	0,0	0,0	0,0	0,0

Fuente: Elaboración propia a partir de datos del Servicio Público de Empleo

AÑO 2008	ALBACETE	CIUDAD REAL	CUENCA	GUADALAJARA	TOLEDO	CASTILLA	ESPAÑA
	LA MANCHA						
TOTAL	8.004	7.830	3.490	2.939	7.140	29.405	421.906
Dir.AAPP-emp>10	4	10	5	22	4	45	659

Dir.AAPP-emp>10	0,0	0,1	0,1	0,7	0,1	0,2	0,2
Ger.emp<10	0,0	0,0	0,1	0,0	0,0	0,0	0,0
Ger.sin asal.	0,0	0,0	0,0	0,0	0,0	0,0	0,0
2ºy3ºciclo univ	2,0	1,2	1,8	3,0	1,4	1,7	3,0
1er ciclo univ	3,5	1,9	3,6	2,6	3,4	3,0	2,7
Tecn.y prof	4,7	2,9	3,7	6,5	3,4	4,0	6,3
Emp.admin.	4,7	3,4	4,6	3,7	3,5	4,0	5,5
Trab.serv.rest.	8,8	3,8	6,1	14,3	6,0	7,0	9,4
Trab.serv.seg.	0,6	0,2	0,2	0,5	0,3	0,4	1,0
Dep.comerc.	1,5	0,6	1,9	2,1	0,8	1,2	3,9
Trab cual agr.	6,3	6,1	22,1	0,7	1,8	6,5	21,2
Trab cual const	6,6	14,2	5,4	5,9	3,9	7,8	10,2
Trab cual ind.	2,3	2,1	0,7	5,9	1,0	2,1	2,0
Trab cual art graf	0,7	0,3	0,0	0,3	0,8	0,5	0,8
Oper.ind	1,7	0,6	0,5	0,4	0,6	0,9	1,9
Cond.maq mov	2,3	1,3	3,6	4,5	1,6	2,2	2,0
Trab no cual serv.	6,0	4,6	6,7	6,4	2,9	5,0	6,2
Peones	48,1	56,4	38,9	42,4	68,3	53,6	23,8
Fuerzas Armadas	0,0	0,0	0,0	0,0	0,0	0,0	0,0

Fuente: Elaboración propia a partir de datos del Servicio Público de Empleo

En el año 2008 se registran en nuestra región 29.405 bajas por colocación, disminuyendo respecto al año anterior de forma considerable, ya que en 2007 fueron 35.735 bajas.

En cuanto a las bajas por colocación de puestos de trabajo ofrecidos para gestión, el mayor número se concentra en peones de agricultura, pesca, construcción e industria, siendo mayor en Castilla-La Mancha con un peso del 53,6% frente al 23,8% de media nacional, destacando que en Toledo alcanza el 68,3%.

En segundo lugar el mayor número de bajas se registra en la ocupación de los trabajadores cualificados en la construcción con un 7,8% a nivel regional. Si consideramos las provincias, solo en Ciudad Real la segunda ocupación con más bajas por colocación de trabajo ofrecido es

la de trabajador de la construcción, mientras que en Albacete, Guadalajara y Toledo son los trabajadores de servicios y restauración, y en Cuenca los trabajadores del sector de la agricultura.

BAJAS POR COLOCACION DE PUESTOS OFRECIDOS POR OCUPACION. AÑO 2008

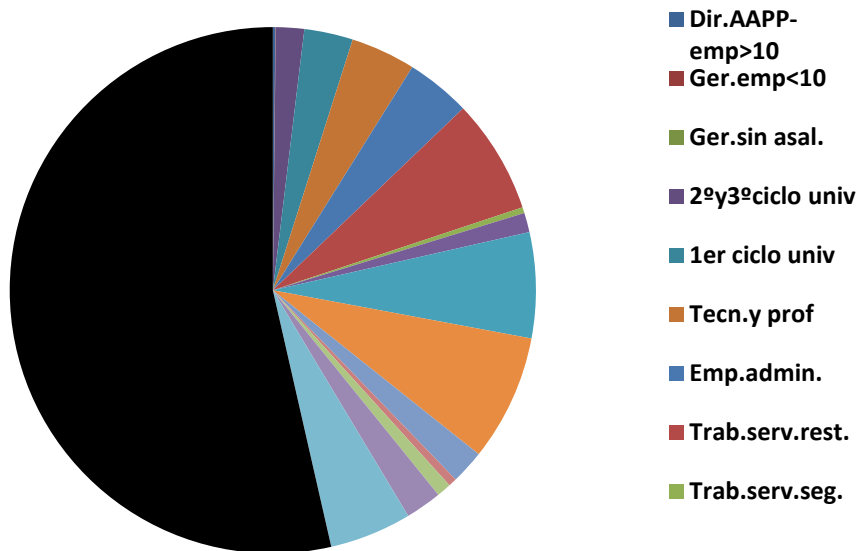

COLOCACIONES SEGÚN EDAD Y TIPO DE COLOCACIÓN

AÑO 2006			AB	CR	CU	GU	TO	CLM	ESP
TOTAL			122.322	143.685	53.265	106.182	188.359	613.813	17.699.372
Menores de 25 años	Demandas activas	Con oferta previa	1.777	1.201	618	833	1.777	6.206	153.843
		Sin oferta previa	7.388	10.578	2.847	3.658	10.691	35.162	838.020
	Otras colocaciones	Total	25.759	29.777	11.153	32.326	42.482	141.497	3.892.311
		Con oferta previa	1.278	536	482	1.114	1.380	4.790	172.958
		Sin oferta previa	24.481	29.241	10.671	31.212	41.102	136.707	3.719.353
		Total	25.759	29.777	11.153	32.326	42.482	141.497	3.892.311
Mayores de 25 años	Demandas activas	Con oferta previa	8.471	7.752	3.691	3.559	8.887	32.360	652.072
		Sin oferta previa	20.465	29.008	8.676	11.781	27.694	97.624	3.136.713
	Otras colocaciones	Total	58.462	65.369	26.280	54.025	96.828	300.964	9.026.413
		Con oferta previa	3.220	1.527	1.372	2.773	4.070	12.962	424.435
		Sin oferta previa	55.242	63.842	24.908	51.251	92.758	288.001	8.601.978
		Total	58.462	65.369	26.280	54.025	96.828	300.964	9.026.413

Fuente: Servicio Público de Empleo

AÑO 2006		ESTRUCTURA PORCENTUAL	AB	CR	CU	GU	TO	CLM	ESP
		TOTAL	100,0	100,0	100,0	100,0	100,0	100,0	100,0
Menores de 25 años	Demandas activas	Con oferta previa	1,5	0,8	1,2	0,8	0,9	1,0	0,9
		Sin oferta previa	6,0	7,4	5,3	3,4	5,7	5,7	4,7
	Otras colocaciones	Total	21,1	20,7	20,9	30,4	22,6	23,1	22,0
		Con oferta previa	1,0	0,4	0,9	1,0	0,7	0,8	1,0
		Sin oferta previa	20,0	20,4	20,0	29,4	21,8	22,3	21,0
		Total	21,1	20,7	20,9	30,4	22,6	23,1	22,0

Mayores de 25 años	Demandas activas	Con oferta previa	6,9	5,4	6,9	3,4	4,7	5,3	3,7
		Sin oferta previa	16,7	20,2	16,3	11,1	14,7	15,9	17,7
	Otras colocaciones	Total	47,8	45,5	49,3	50,9	51,4	49,0	51,0
		Con oferta previa	2,6	1,1	2,6	2,6	2,2	2,1	2,4
		Sin oferta previa	45,2	44,4	46,8	48,3	49,2	46,9	48,6

Fuente: Elaboración propia a partir de datos del Servicio Público de Empleo

AÑO 2006		AB	CR	CU	GU	TO	CLM	ESP
TOTAL		122.322	143.685	53.265	106.182	188.359	613.813	17.699.372
Demandas activas	Total	38.101	48.539	15.832	19.831	49.049	171.352	4.780.648
	Con oferta previa	10.248	8.953	4.309	4.392	10.664	38.566	805.915
	Sin oferta previa	27.853	39.586	11.523	15.439	38.385	132.786	3.974.733
Otras colocaciones	Total	84.221	95.146	37.433	86.351	139.310	442.461	12.918.724
	Con oferta previa	4.498	2.063	1.854	3.887	5.450	17.752	597.393
	Sin oferta previa	79.723	93.083	35.579	82.463	133.860	424.709	12.321.331

Fuente: Servicio Público de Empleo

AÑO 2007		AB	CR	CU	GU	TO	CLM	ESP	
TOTAL		128.131	153.068	58.699	116.316	199.315	655.529	18.059.431	
Menores de 25 años	Demandas activas	Con oferta previa	1.254	840	371	406	755	3.626	58.469
		Sin oferta previa	8.115	11.377	3.514	4.836	12.185	40.027	957.898
	Otras	Total	27.539	31.212	12.088	31.988	42.308	145.135	3.856.561

	colocaciones	Con oferta previa	513	405	142	295	426	1.781	29.914
		Sin oferta previa	27.026	30.807	11.946	31.693	41.882	143.354	3.826.647
Mayores de 25 años	Demandas activas	Con oferta previa	6.371	6.940	2.530	2.012	6.043	23.896	317.607
		Sin oferta previa	23.825	32.407	11.071	15.451	34.221	116.975	3.561.054
	Otras colocaciones	Total	61.027	70.292	29.125	61.623	103.803	325.870	9.307.842
		Con oferta previa	1.035	949	460	699	1.252	4.395	73.105
		Sin oferta previa	59.992	69.343	28.665	60.924	102.551	321.475	9.234.737

Fuente: Servicio Público de Empleo

AÑO 2007		ESTRUCTURA PORCENTUAL		AB	CR	CU	GU	TO	CLM	ESP
		TOTAL	100,0	100,0	100,0	100,0	100,0	100,0	100,0	100,0
Menores de 25 años	Demandas activas	Con oferta previa	1,0	0,5	0,6	0,3	0,4	0,6	0,3	
		Sin oferta previa	6,3	7,4	6,0	4,2	6,1	6,1	5,3	
	Otras colocaciones	Total	21,5	20,4	20,6	27,5	21,2	22,1	21,4	
		Con oferta previa	0,4	0,3	0,2	0,3	0,2	0,3	0,2	
		Sin oferta previa	21,1	20,1	20,4	27,2	21,0	21,9	21,2	
Mayores de 25 años	Demandas activas	Con oferta previa	5,0	4,5	4,3	1,7	3,0	3,6	1,8	
		Sin oferta previa	18,6	21,2	18,9	13,3	17,2	17,8	19,7	
	Otras colocaciones	Total	47,6	45,9	49,6	53,0	52,1	49,7	51,5	
		Con oferta previa	0,8	0,6	0,8	0,6	0,6	0,7	0,4	
		Sin oferta previa	46,8	45,3	48,8	52,4	51,5	49,0	51,1	

Fuente: Elaboración propia a partir de datos del Servicio Público de Empleo

AÑO 2007		AB	CR	CU	GU	TO	CLM	ESP
TOTAL		128.131	153.068	58.699	116.316	199.315	655.529	18.059.431
Demandas	Total	39.565	51.564	17.486	22.705	53.204	184.524	4.895.028

activas	Con oferta previa	7.625	7.780	2.901	2.418	6.798	27.522	376.076
	Sin oferta previa	31.940	43.784	14.585	20.287	46.406	157.002	4.518.952
Otras colocaciones	Total	88.566	101.504	41.213	93.611	146.111	471.005	13.164.403
	Con oferta previa	1.548	1.354	602	994	1.678	6.176	103.019
	Sin oferta previa	87.018	100.150	40.611	92.617	144.433	464.829	13.061.384

Fuente: Servicio Público de Empleo

AÑO 2008			AB	CR	CU	GU	TO	CLM	ESP
TOTAL			132.065	156.684	62.210	96.368	177.814	625.141	14.990.803
Menores de 25 años	Demandas activas	Con oferta previa	860	756	313	229	383	2.541	40.935
		Sin oferta previa	7.822	11.647	3.508	4.507	10.820	38.304	763.722
	Otras colocaciones	Total	25.972	29.676	12.668	22.712	33.643	124.671	3.024.742
		Con oferta previa	326	153	153	152	153	937	16.021
		Sin oferta previa	25.646	29.523	12.515	22.560	33.490	123.734	2.735.721
Mayores de 25 años	Demandas activas	Con oferta previa	5.814	6.358	2.502	2.001	5.682	22.357	275.792
		Sin oferta previa	26.456	36.810	12.428	16.644	36.457	128.795	3.338.430
	Otras colocaciones	Total	65.141	71.437	30.791	50.275	90.829	308.473	7.547.182
		Con oferta previa	999	555	429	494	917	3.394	46.990
		Sin oferta previa	64.142	70.882	30.362	49.781	89.912	305.079	7.500.192

Fuente: Servicio Público de Empleo

AÑO 2008		ESTRUCTURA PORCENTUAL	AB	CR	CU	GU	TO	CLM	ESP
		TOTAL	100,0	100,0	100,0	100,0	100,0	100,0	100,0
Menores de 25 años	Demandas activas	Con oferta previa	0,7	0,5	0,5	0,2	0,2	0,4	0,3
		Sin oferta previa	5,9	7,4	5,6	4,7	6,1	6,1	5,1
	Otras colocaciones	Total	19,7	18,9	20,4	23,6	18,9	19,9	20,2
		Con oferta previa	0,2	0,1	0,2	0,2	0,1	0,1	0,1

		Sin oferta previa	19,4	18,8	20,1	23,4	18,8	19,8	18,2
Mayores de 25 años	Demandas activas	Con oferta previa	4,4	4,1	4,0	2,1	3,2	3,6	1,8
		Sin oferta previa	20,0	23,5	20,0	17,3	20,5	20,6	22,3
	Otras colocaciones	Total	49,3	45,6	49,5	52,2	51,1	49,3	50,3
		Con oferta previa	0,8	0,4	0,7	0,5	0,5	0,5	0,3
		Sin oferta previa	48,6	45,2	48,8	51,7	50,6	48,8	50,0

Fuente: Elaboración propia a partir de datos del Servicio Público de Empleo

AÑO 2008		AB	CR	CU	GU	TO	CLM	ESP
TOTAL		132.065	156.684	62.210	96.368	177.814	625.141	14.990.803
Demandas activas	Total	40.952	55.571	18.751	23.381	53.342	191.997	4.418.879
	Con oferta previa	6.674	7.114	2.815	2.230	6.065	24.898	316.727
	Sin oferta previa	34.278	48.457	15.936	21.151	47.277	167.099	4.102.152
Otras colocaciones	Total	91.113	101.113	43.459	72.987	124.472	433.144	10.571.924
	Con oferta previa	1.325	708	582	646	1.070	4.331	63.011
	Sin oferta previa	89.788	100.405	42.877	72.341	123.402	428.813	10.235.913

Fuente: Servicio Público de Empleo

Las colocaciones son los puestos de trabajo cubiertos por un trabajador, y se asignan a la provincia en la cual está situado el centro de trabajo.

En el año 2008 se han reducido en un 4,6% el número de colocaciones, registrándose un total de 625.141, siendo Toledo y Ciudad Real las provincias con mayor número de colocaciones. Se han reducido las colocaciones en las provincias de Guadalajara y Toledo respecto al año anterior, por el contrario en las restantes provincias aumentan.

El 30,7% de las colocaciones son demandas activas, frente a otras colocaciones que son el 69,3%, de estas últimas más de 68% son sin oferta previa.

Aumenta el peso relativo de las colocaciones de personas mayores de 25 años con demandas activas y sin oferta previa, en los casos restantes disminuye su peso relativo respecto al año 2007, salvo en demandas activas sin oferta previa de menores de 25 años y demandas activas de mayores de 25 años con oferta previa que permanecen constantes.

COLOCACIONES SEGÚN TIPO DE COLOCACION

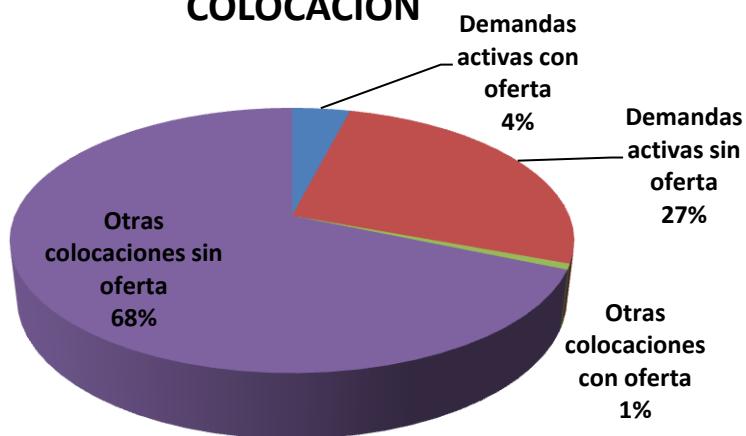

3. Inmigración.

3.1. Población por sexo y provincias. Total y Extranjeros

2008	Total			Extranjeros		
	Ambos sexos	Varones	Mujeres	Ambos sexos	Varones	Mujeres
España	46.157.822	22.847.737	23.310.085	5.268.762	2.802.673	2.466.089
Castilla-La Mancha	2.043.100	1.033.131	1.009.969	206.008	116.028	89.980
Albacete	397.493	199.820	197.673	31.128	17.521	13.607
Ciudad Real	522.343	260.649	261.694	41.396	23.642	17.754
Cuenca	215.274	109.058	106.216	24.348	13.907	10.441
Guadalajara	237.787	122.327	115.460	34.310	18.863	15.447
Toledo	670.203	341.277	328.926	74.826	42.095	32.731

Padrón Municipal 2008

A 1 de enero de 2008, según los datos del Padrón Municipal, la población total de Castilla-La Mancha era de 2.043.100 personas, de las cuales un 10,08% tenían nacionalidad extranjera (206.008).

En esta misma fecha, del 1.033.131 de varones de Castilla-La Mancha un 11,23% tenían nacionalidad extranjera, mientras que del 1.009.969 de mujeres de la región, un 10,08% eran extranjeras.

Comparando los resultados con la media del país, en todos los casos, los porcentajes de población extranjera están por debajo en la región.

2008	% extranjeros s/ total		
	Ambos sexos	Varones	Mujeres
España	11,41%	12,27%	10,58%

Castilla-La Mancha	10,08%	11,23%	8,91%
Albacete	7,83%	8,77%	6,88%
Ciudad Real	7,93%	9,07%	6,78%
Cuenca	11,31%	12,75%	9,83%
Guadalajara	14,43%	15,42%	13,38%
Toledo	11,16%	12,33%	9,95%

Padrón Municipal 2008

Por provincias Guadalajara continúa con los porcentajes más altos de extranjeros, por encima de la media del país.

Albacete, por su parte, pasa a ser la provincia con menor porcentaje de población extranjera.

3.2. Población por sexo. Total y Extranjeros Evolución

población total	Ambos sexos		Varones		Mujeres	
	España	C la Mancha	España	C la Mancha	España	C la Mancha
2004	43.197.684	1.848.881	21.285.247	925.694	21.912.437	923.187
2005	44.108.530	1.894.667	21.780.869	950.976	22.327.661	943.691
2006	44.708.964	1.932.261	22.100.466	970.867	22.608.498	961.394
2007	45.200.737	1.977.304	22.339.962	995.668	22.860.775	981.636
2008	46.157.822	2.043.100	22.847.737	1.033.131	23.310.085	1.009.969

Padrón Municipal 2008

extranjeros	Ambos sexos		Varones		Mujeres	
	España	C la Mancha	España	C la Mancha	España	C la Mancha
2004	3.034.326	88.858	1.605.723	50.257	1.428.603	38.601
2005	3.730.610	115.223	1.992.034	65.121	1.738.576	50.102
2006	4.144.166	132.725	2.215.469	74.100	1.928.697	58.625
2007	4.519.554	159.637	2.395.685	88.688	2.123.869	70.949
2008	5.268.762	206.008	2.802.673	116.028	2.466.089	89.980

Padrón Municipal 2008

% extranjeros s/ total	Ambos sexos		Varones		Mujeres	
	España	C la Mancha	España	C la Mancha	España	C la Mancha
2004	7,02%	4,81%	7,54%	5,43%	6,52%	4,18%
2005	8,46%	6,08%	9,15%	6,85%	7,79%	5,31%
2006	9,27%	6,87%	10,02%	7,63%	8,53%	6,10%
2007	10,00%	8,07%	10,72%	8,91%	9,29%	7,23%

2008	11,41%	10,08%	12,27%	11,23%	10,58%	8,91%
-------------	---------------	---------------	---------------	---------------	---------------	--------------

Padrón Municipal 2008

variación población total	Ambos sexos		Varones		Mujeres	
	España	C la Mancha	España	C la Mancha	España	C la Mancha
2004	1,13%	1,82%	1,19%	1,99%	1,06%	1,66%
2005	2,11%	2,48%	2,33%	2,73%	1,89%	2,22%
2006	1,36%	1,98%	1,47%	2,09%	1,26%	1,88%
2007	1,10%	2,33%	1,08%	2,55%	1,12%	2,11%
2008	2,12%	3,33%	2,27%	3,76%	1,97%	2,89%

Padrón Municipal 2008

variación extranjeros %	Ambos sexos		Varones		Mujeres	
	España	C la Mancha	España	C la Mancha	España	C la Mancha
2004	13,89%	25,33%	13,50%	24,23%	14,34%	26,80%
2005	22,95%	29,67%	24,06%	29,58%	21,70%	29,79%
2006	11,09%	15,19%	11,22%	13,79%	10,94%	17,01%
2007	9,06%	20,28%	8,13%	19,69%	10,12%	21,02%
2008	16,58%	29,05%	16,99%	30,83%	16,11%	26,82%

Padrón Municipal 2008

A lo largo de los cinco años analizados en este estudio, la población extranjera de Castilla-La Mancha, ha pasado de 88.858 en 2004 a 206.008 en 2008, lo que supone un incremento de más de 130%. En el conjunto del país y para este mismo periodo el crecimiento ha sido del 73,64%, no obstante, como ya hemos apuntado el peso de la población extranjera es mayor en España.

En cuanto a los resultados de 2008, el crecimiento de la población extranjera en la región ha sido del 29,05% para ambos sexos, el 30,83% para los varones y el 26,82% para las mujeres.

En España, los crecimientos de la población extranjera han sido respectivamente el 16,58%, el 16,99% y el 16,11%

Estos resultados son muy superiores un año más a los de la población total, por tanto el peso de los extranjeros sobre el total de la población crece, tal y como podemos observar en los siguientes gráficos.

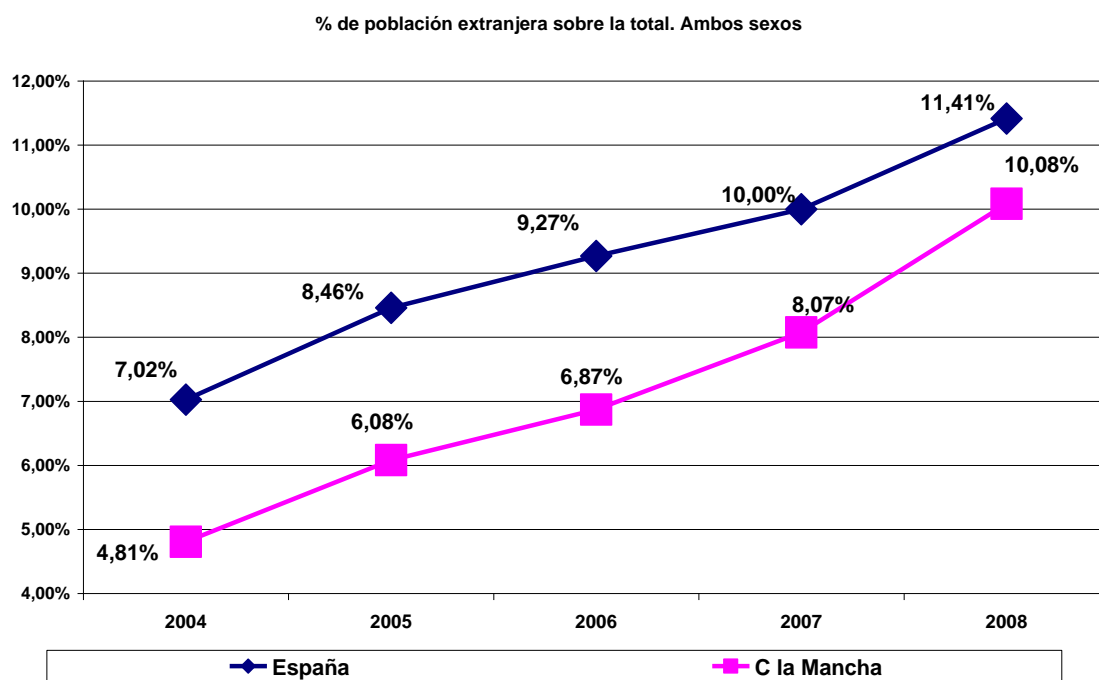

% de población extranjera sobre la total. Hombres

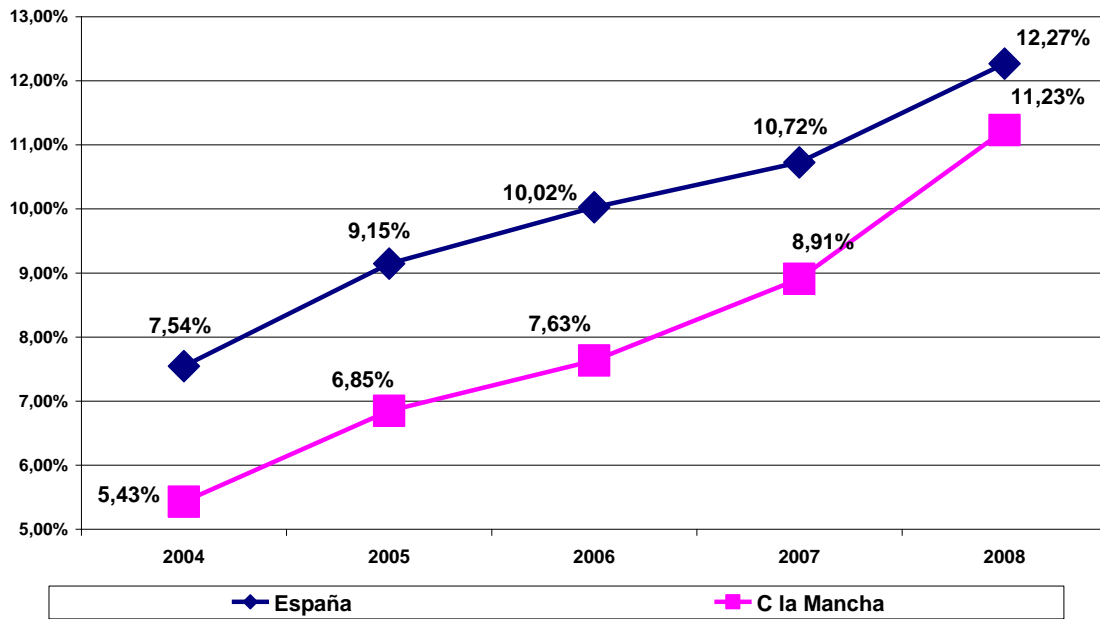

Padrón Municipal 2008

% de población extranjera sobre la total. Mujeres

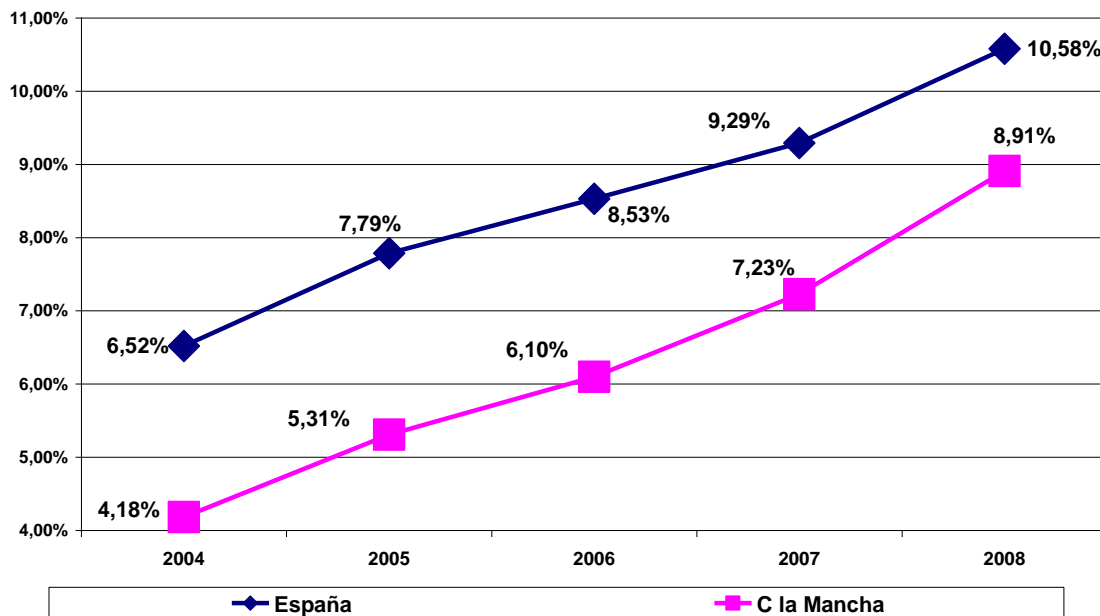

Padrón Municipal 2008

3.3. Población extranjera por sexo y país de nacimiento

2008	CASTILLA LA MANCHA			ESPAÑA		
	Ambos sexos	Varones	Mujeres	Ambos sexos	Varones	Mujeres
Total	206.008	116.028	89.980	5.268.762	2.802.673	2.466.089
Países europeos	115.361	65.937	49.424	2.367.922	1.250.189	1.117.733
Unión Europea	109.758	62.972	46.786	2.161.756	1.153.324	1.008.432
Bulgaria	7.537	4.238	3.299	149.008	81.585	67.423
Rumanía	82.772	47.995	34.777	702.954	378.391	324.563
Resto de Países europeos	5.603	2.965	2.638	206.166	96.865	109.301
Países africanos	31.331	21.702	9.629	822.797	555.673	267.124
Marruecos	25.932	17.519	8.413	579.311	375.103	204.208
Resto de países africanos	5.399	4.183	1.216	243.486	180.570	62.916
Países americanos	55.418	26.092	29.326	1.833.888	843.754	990.134
América central y Caribe	4.760	1.870	2.890	173.012	70.825	102.187
América del Norte	882	369	513	47.289	21.918	25.371
América del Sur	49.776	23.853	25.923	1.613.587	751.011	862.576
Países asiáticos	3.866	2.283	1.583	241.279	151.518	89.761
Oceanía	32	14	18	2.876	1.539	1.337

Padrón Municipal 2008

% S/ EL TOTAL EXTRANJEROS	CASTILLA LA MANCHA			ESPAÑA		
	Ambos sexos	Varones	Mujeres	Ambos sexos	Varones	Mujeres
Total	100,00%	100,00%	100,00%	100,00%	100,00%	100,00%
Países europeos	56,00%	56,83%	54,93%	44,94%	44,61%	45,32%
Unión Europea	53,28%	54,27%	52,00%	41,03%	41,15%	40,89%
Bulgaria	3,66%	3,65%	3,67%	2,83%	2,91%	2,73%
Rumanía	40,18%	41,37%	38,65%	13,34%	13,50%	13,16%
Resto de Países europeos	2,72%	2,56%	2,93%	3,91%	3,46%	4,43%
Países africanos	15,21%	18,70%	10,70%	15,62%	19,83%	10,83%
Marruecos	12,59%	15,10%	9,35%	11,00%	13,38%	8,28%

Resto de países africanos	2,62%	3,61%	1,35%	4,62%	6,44%	2,55%
Países americanos	26,90%	22,49%	32,59%	34,81%	30,11%	40,15%
América central y Caribe	2,31%	1,61%	3,21%	3,28%	2,53%	4,14%
América del Norte	0,43%	0,32%	0,57%	0,90%	0,78%	1,03%
América del Sur	24,16%	20,56%	28,81%	30,63%	26,80%	34,98%
Países asiáticos	1,88%	1,97%	1,76%	4,58%	5,41%	3,64%
Oceanía	0,02%	0,01%	0,02%	0,05%	0,05%	0,05%

Padrón Municipal 2008

El colectivo más numeroso de extranjeros es el procedente de Europa, seguido de los procedentes de países americanos, sobre todo de América del Sur.

En el caso de Castilla-La Mancha, vuelven a destacar los rumanos que suponen el 40,18% de la población extranjera (en el país el porcentaje de rumanos es del 13,34%).

3.4. Población extranjera por país de nacimiento y provincia

2008	ALBACETE	CIUDAD REAL	CUENCA	GUADALAJARA	TOLEDO
Total	31.128	41.396	24.348	34.310	74.826
Países europeos	13.744	25.800	16.529	19.508	39.780
Unión Europea	12.077	24.858	15.581	18.728	38.514
Bulgaria	1.411	1.228	1.480	2.048	1.370
Rumanía	7.769	20.656	12.430	12.470	29.447
Resto de Países europeos	1.667	942	948	780	1.266
Países africanos	5.070	4.541	2.862	5.161	13.697
Marruecos	3.356	3.977	2.433	3.743	12.423
Resto de países africanos	1.714	564	429	1.418	1.274
Países americanos	11.769	10.402	4.648	9.199	19.400
América central y Caribe	643	701	363	1.094	1.959
América del Norte	118	121	89	227	327
América del Sur	11.008	9.580	4.196	7.878	17.114
Países asiáticos	544	649	308	439	1.926
Oceanía	1	4	1	3	23

Padrón Municipal 2008

% S/ EL TOTAL EXTRANJEROS	ALBACETE	CIUDAD REAL	CUENCA	GUADALAJARA	TOLEDO
Total	100,00%	100,00%	100,00%	100,00%	100,00%
Países europeos	44,15%	62,32%	67,89%	56,86%	53,16%
Unión Europea	38,80%	60,05%	63,99%	54,58%	51,47%
Bulgaria	4,53%	2,97%	6,08%	5,97%	1,83%
Rumanía	24,96%	49,90%	51,05%	36,35%	39,35%
Resto de Países europeos	5,36%	2,28%	3,89%	2,27%	1,69%
Países africanos	16,29%	10,97%	11,75%	15,04%	18,31%
Marruecos	10,78%	9,61%	9,99%	10,91%	16,60%

Resto de países africanos	5,51%	1,36%	1,76%	4,13%	1,70%
Países americanos	37,81%	25,13%	19,09%	26,81%	25,93%
América central y Caribe	2,07%	1,69%	1,49%	3,19%	2,62%
América del Norte	0,38%	0,29%	0,37%	0,66%	0,44%
América del Sur	35,36%	23,14%	17,23%	22,96%	22,87%
Países asiáticos	1,75%	1,57%	1,26%	1,28%	2,57%
Oceanía	0,00%	0,01%	0,00%	0,01%	0,03%

Padrón Municipal 2008

Los extranjeros con nacionalidad rumana continúan siendo los más numerosos en todas las provincias salvo en Albacete. En ésta provincia el colectivo más numeroso es el de América del Sur.

Ciudad Real y Cuenca son las provincias con mayor porcentaje de rumanos, en ambos casos con porcentajes cercanos al 50%.

Población extranjera por lugar de nacimiento. Albacete

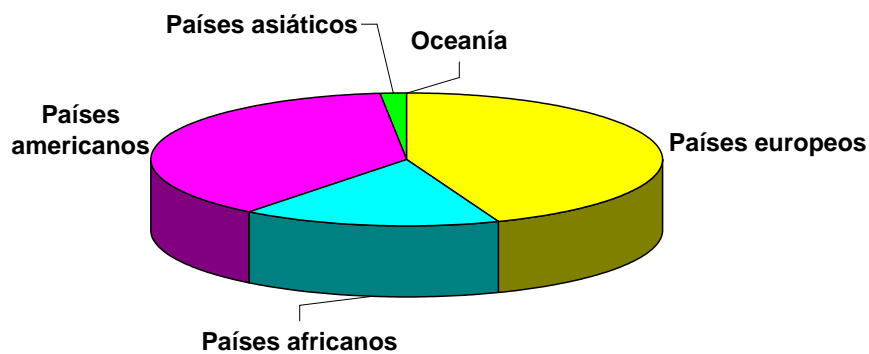

Población extranjera por lugar de nacimiento. Ciudad Real

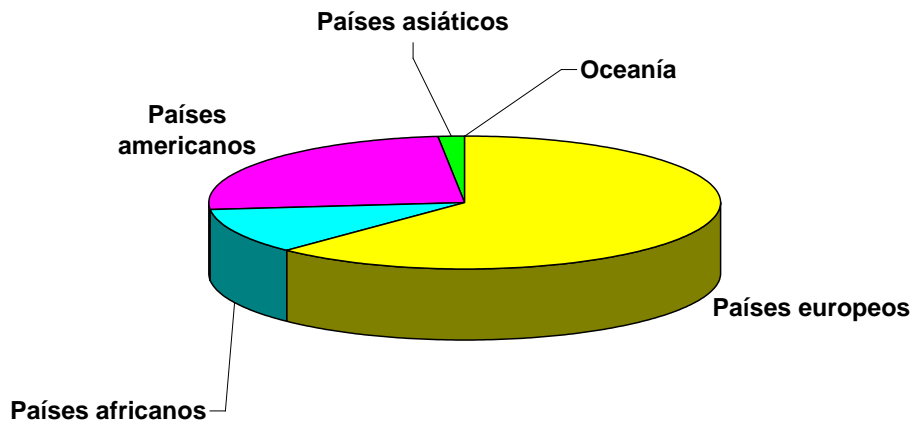

Población extranjera por lugar de nacimiento. Cuenca

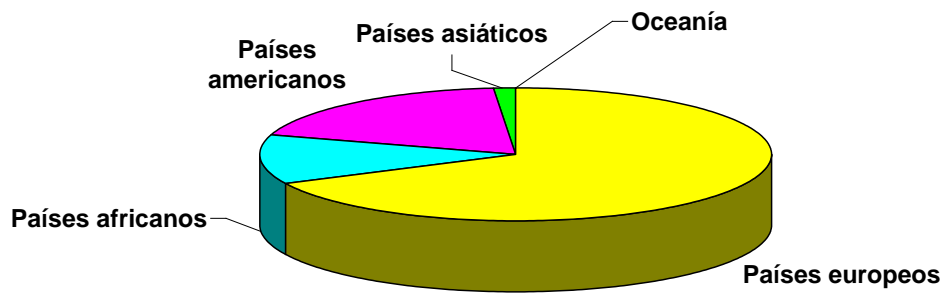

Población extranjera por lugar de nacimiento. Guadalajara

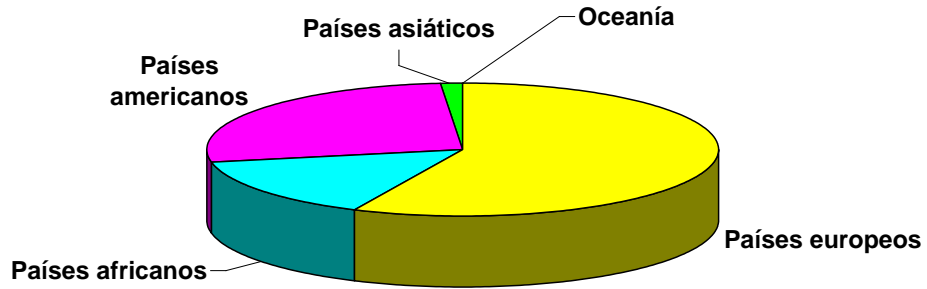

Población extranjera por lugar de nacimiento. Toledo

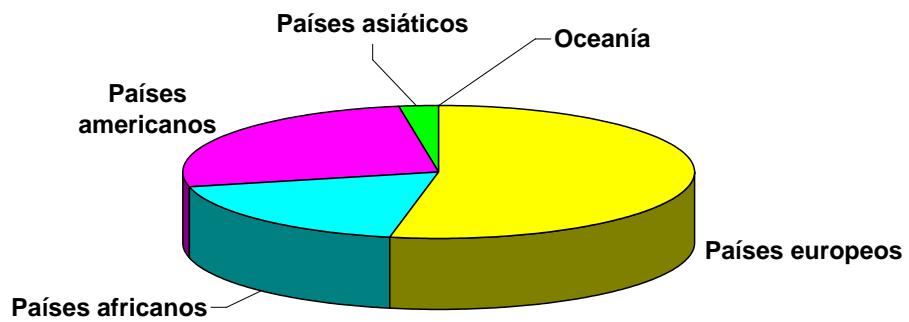

3.5. Población de 16 y más años por nacionalidad, sexo y comunidad autónoma.

Una vez analizado el perfil de los residentes extranjeros en nuestra comunidad autónoma vamos a pasar al estudio de los aspectos relacionados con el mercado de trabajo, para ello vamos a partir de los datos que facilita la Encuesta de Población Activa.

Población de 16 y más años por nacionalidad, sexo y comunidad autónoma

2008	Total		Española		Extranjera: Total	
	CLM	ESP	CLM	ESP	CLM	ESP
Ambos sexos	1.988,1	45.328,7	1.803,2	40.165,9	184,9	5.162,9
Varones	1.003,3	22.411,6	908,0	19.819,8	95,4	2.591,8
Mujeres	984,8	22.917,1	895,2	20.346,0	89,6	2.571,1

Fuente: EPA

Unidad: Miles de personas

Población de 16 y más años por nacionalidad, sexo y comunidad autónoma. Estructura porcentual

2008	Total		Española		Extranjera: Total	
	CLM	ESP	CLM	ESP	CLM	ESP
Ambos sexos	100,00%	100,00%	90,70%	88,61%	9,30%	11,39%
Varones	100,00%	100,00%	90,50%	88,44%	9,51%	11,56%
Mujeres	100,00%	100,00%	90,90%	88,78%	9,10%	11,22%

Fuente: EPA

Unidad: Miles de personas

Según la EPA, en Castilla-La Mancha en el año 2008 había un total de 1.988.100 personas de 16 y más años, y de ellas un 9,30% son de nacionalidad extranjera.

En España la media de población extranjera se sitúa en el 11,39%.

Por sexos, el peso de hombres y mujeres de nacionalidad extranjera es muy similar y esto es así tanto en la región (por encima del 9%) como en el país (por encima del 11%).

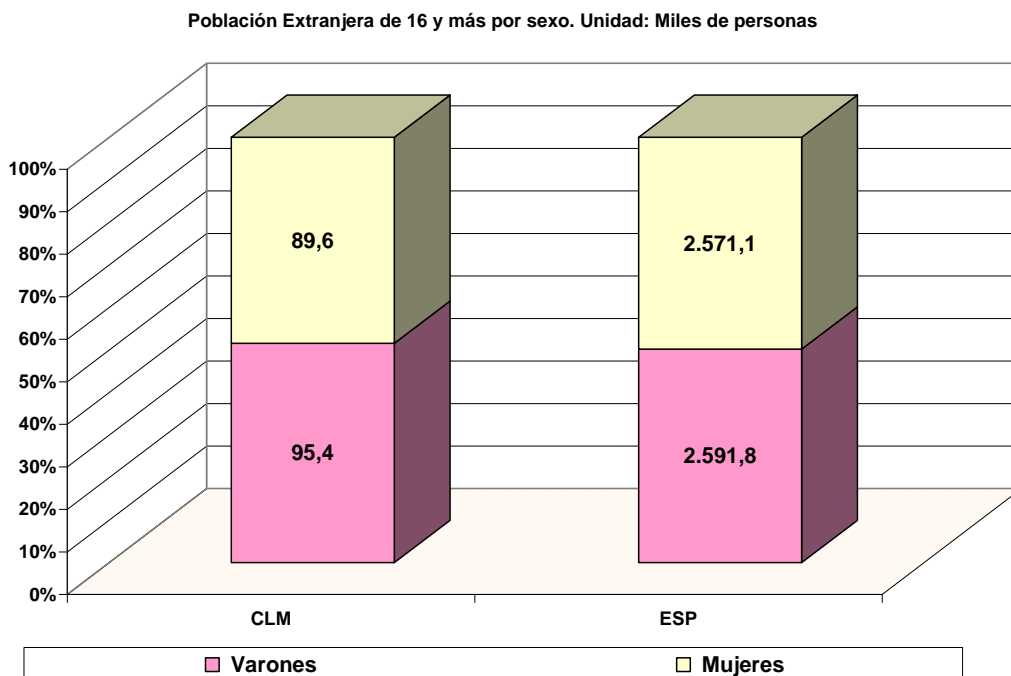

Peso de la población de 16 y más de Castilla la Mancha sobre la de España

2008	Total	Española	Extranjera
Ambos sexos	4,39%	4,49%	3,58%
Varones	4,48%	4,58%	3,68%
Mujeres	4,30%	4,40%	3,48%

Fuente: EPA

Para finalizar este punto vamos a ver el peso que tiene la población de Castilla-La Mancha sobre la de España, distinguiendo entre población Española y Extranjera.

Lo que nos interesa en este punto es ver las diferencias entre ambas y como vemos en la tabla anterior, la población extranjera de Castilla-La Mancha sigue teniendo un peso menor sobre el total de extranjeros del país, tanto entre los varones como entre las mujeres.

3.6. Activos por nacionalidad y sexo.

Activos por nacionalidad y sexo

2008	Total		Española		Extranjera: Total	
	CLM	ESP	CLM	ESP	CLM	ESP
Ambos sexos	953,5	22.848,2	822,8	19.296,8	130,7	3.551,5
Varones	576,3	13.031,7	500,7	11.052,9	75,6	1.978,8
Mujeres	377,1	9.816,5	322,1	8.243,9	55,1	1.572,6

Fuente: EPA

Unidad: Miles de personas

Activos por nacionalidad y sexo. Estructura porcentual

2008	Total		Española		Extranjera: Total	
	CLM	ESP	CLM	ESP	CLM	ESP
Ambos sexos	100,00%	100,00%	86,29%	84,46%	13,71%	15,54%
Varones	100,00%	100,00%	86,88%	84,82%	13,12%	15,18%
Mujeres	100,00%	100,00%	85,42%	83,98%	14,61%	16,02%

Fuente: EPA

En Castilla-La Mancha hay un total de 953.500 activos de los cuales 130.700 tienen nacionalidad extranjera, lo que supone un 13,71% (15,54% en España).

Población Activa por nacionalidad. Unidad: Miles de personas

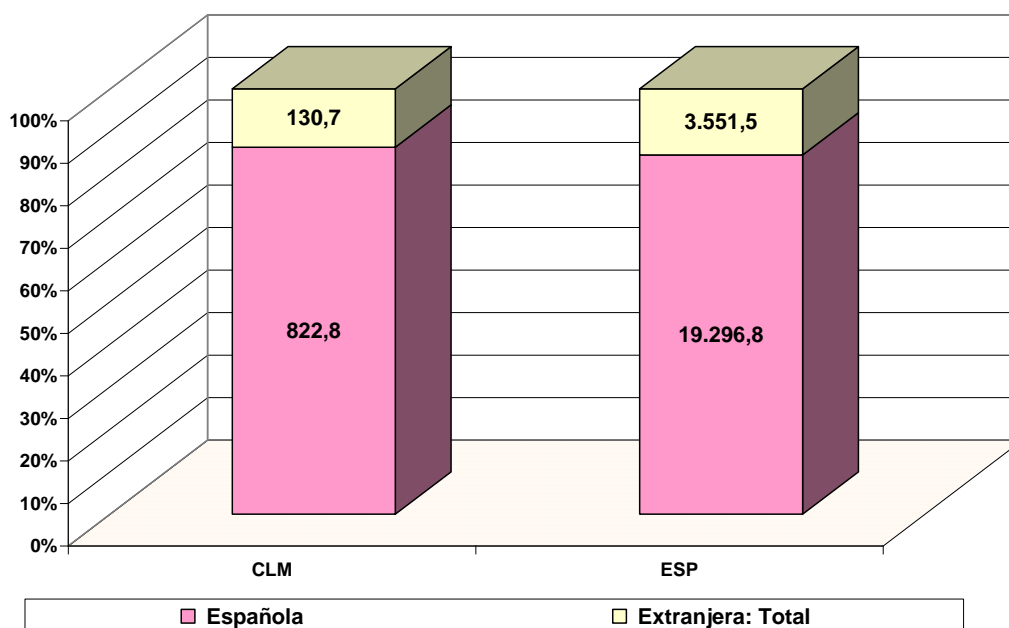

Fuente: EPA

Como hemos apuntado y tal y como se aprecia en el gráfico, el peso de la población activa extranjera en la región es menor que el peso de este mismo grupo en el conjunto del país.

Peso de la población Activa de Castilla la Mancha sobre la de España

2008	Total	Española	Extranjera
Ambos sexos	4,17%	4,26%	3,68%
Varones	4,42%	4,53%	3,82%
Mujeres	3,84%	3,91%	3,50%

Fuente: EPA

Nuevamente en los datos de población activa observamos que el peso de la población extranjera de Castilla-La Mancha sobre el total de extranjeros del país es menor que el peso de activos de nacionalidad española de la región sobre el total de activos españoles del país.

3.7. Tasas de actividad por nacionalidad y sexo.

Tasa de actividad por nacionalidad y sexo

2008	Total		Española		Extranjera: Total	
	CLM	ESP	CLM	ESP	CLM	ESP
Ambos sexos	57,09	59,80	54,54	57,46	80,87	76,75
Varones	68,66	69,49	66,28	67,27	90,05	85,26
Mujeres	45,40	50,46	42,76	48,07	70,95	68,18

Fuente: EPA

En 2008 la población extranjera de Castilla la Mancha alcanzó una tasa de actividad del 80,87%. Más elevada aún es la de los varones que incluso supera el 90%, mientras que la de las mujeres se queda en el 70,95%. Estos niveles superan las medias del país donde encontramos una tasa para ambos sexos del 76,75%, el 85,26% para los varones y el 68,18% para las mujeres.

Tasa de actividad por nacionalidad y sexo. Castilla la Mancha

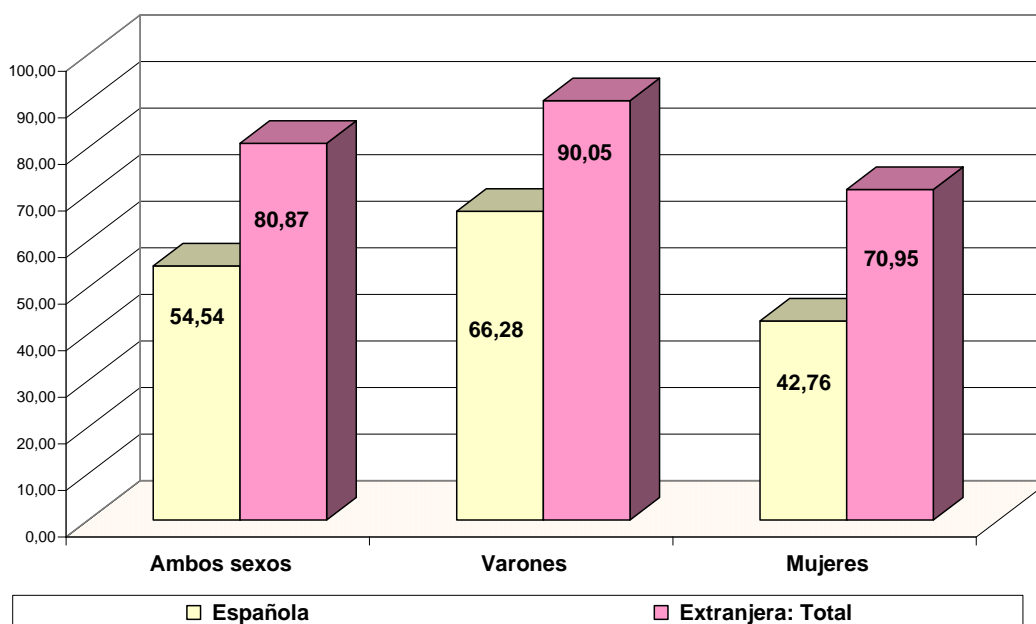

Fuente: EPA

Comparando los resultados por nacionalidad, tanto en la región como en el conjunto del país, la población de nacionalidad extranjera presenta tasas de actividad superiores a la población de nacionalidad española.

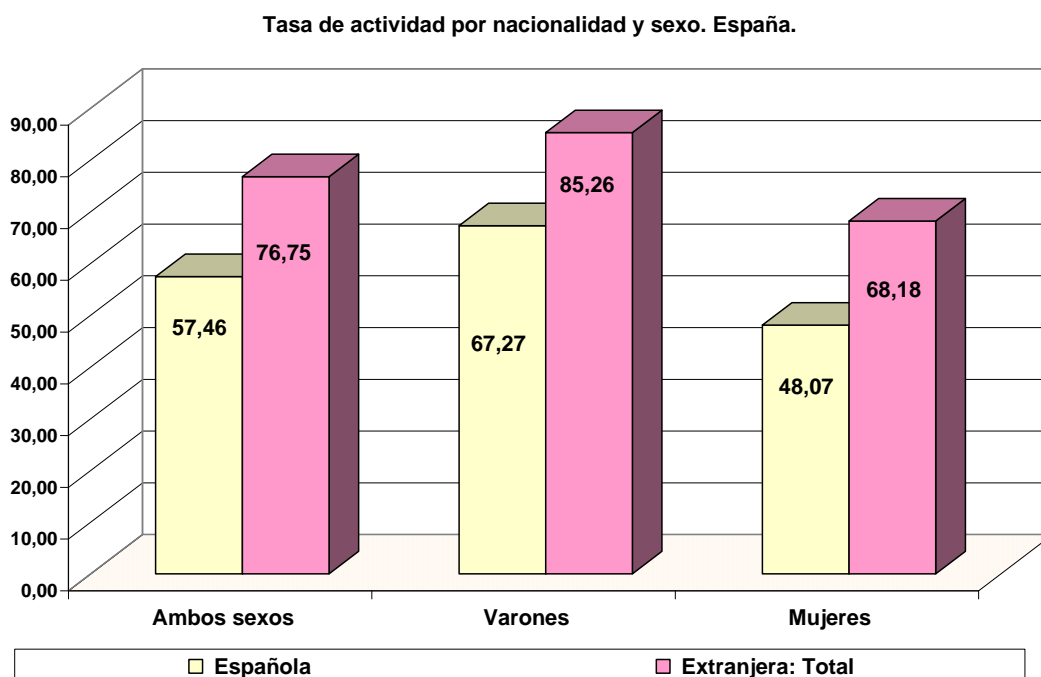

Fuente: EPA

Las tasas de actividad de la población española en Castilla-La Mancha son menores en todos los casos a la media del país, mientras que en el caso de los extranjeros de la región ocurre todo lo contrario, es decir presentan tasas por encima de la media nacional.

3.8. Ocupados por nacionalidad y sexo.

Ocupados por nacionalidad y sexo

2008	Total		Española		Extranjera: Total	
	CLM	ESP	CLM	ESP	CLM	ESP
Ambos sexos	842,9	20.257,6	738,7	17.328,0	104,2	2.929,6
Varones	524,0	11.720,7	461,5	10.084,0	62,5	1.636,7
Mujeres	319,0	8.536,9	277,2	7.244,0	41,7	1.292,9

Fuente: EPA

Unidad: Miles de personas

2008	Total		Española		Extranjera: Total	
	CLM	ESP	CLM	ESP	CLM	ESP
Ambos sexos	100,00%	100,00%	87,64%	85,54%	12,36%	14,46%
Varones	100,00%	100,00%	88,07%	86,04%	11,93%	13,96%
Mujeres	100,00%	100,00%	86,90%	84,86%	13,07%	15,14%

Fuente: EPA

En 2008 había un total de 104.200 ocupados con nacionalidad extranjera en la región, lo que supone un 12,36% de la población ocupada total.

En España el porcentaje de ocupados de nacionalidad extranjera es algo superior, en concreto se sitúa en el 14,46%. Lo mismo ocurre si diferenciamos por sexos, así la media del país es de un 13,96% para los varones y un 15,14% para las mujeres mientras que en la región los hombres ocupados de nacionalidad extranjera suponen un 11,93% del total de varones en esta situación, mientras que en el caso de las mujeres el porcentaje es del 13,07%.

Población Ocupada por nacionalidad. Unidad: Miles de personas

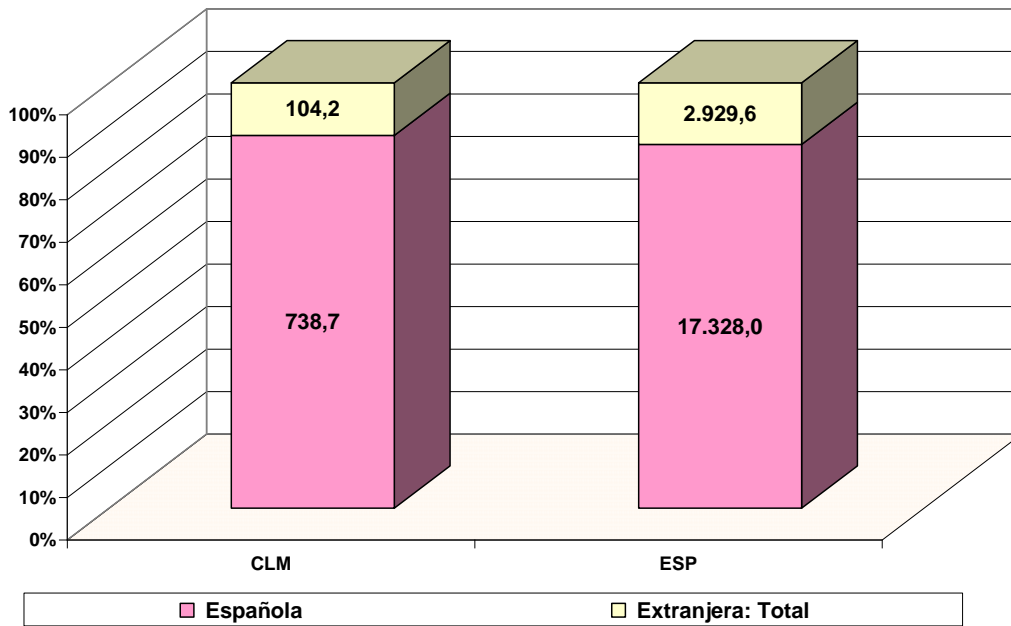

Fuente: EPA

Peso de la población Ocupada de Castilla la Mancha sobre la de España

2008	Total	Española	Extranjera
Ambos sexos	4,16%	4,26%	3,56%
Varones	4,47%	4,58%	3,82%
Mujeres	3,74%	3,83%	3,23%

Fuente: EPA

Los datos de la ocupación nos muestran que el peso que tiene la población extranjera ocupada regional sobre el total de extranjeros ocupados es menor que el peso de los ocupados de nacionalidad española de Castilla-La Mancha sobre el total de los ocupados españoles.

3.9. Tasas de empleo por nacionalidad y sexo.

Tasa de empleo por nacionalidad y sexo

2008	Total		Española		Extranjera: Total	
	CLM	ESP	CLM	ESP	CLM	ESP
Ambos sexos	50,47	53,02	48,97	51,60	64,52	63,31
Varones	62,42	62,50	61,08	61,37	74,45	70,52
Mujeres	38,39	43,88	36,81	42,24	53,78	56,05

Fuente: EPA

Continuando con la ocupación pasamos a analizar la tasa de empleo. Esta tasa, al igual que ocurre con la de actividad, presenta valores más elevados entre los extranjeros que entre los españoles.

Tasa de empleo por nacionalidad y sexo. Castilla la Mancha

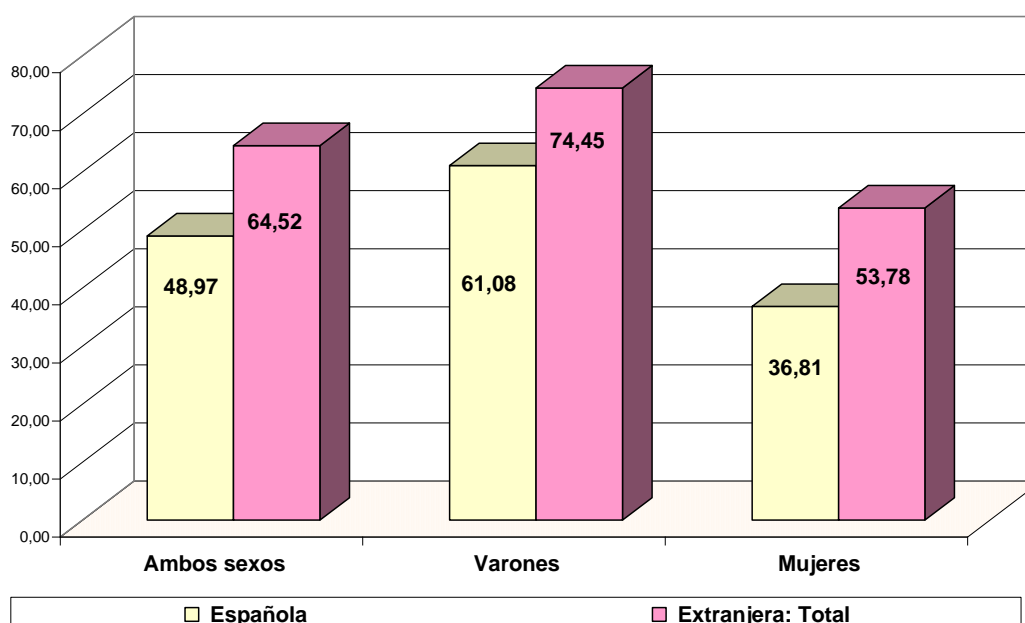

Fuente: EPA

Tanto Castilla-La Mancha como España, tal y como nos muestran los gráficos, la población con nacionalidad extranjera tiene tasas de empleo por encima de las correspondientes a la población de nacionalidad española.

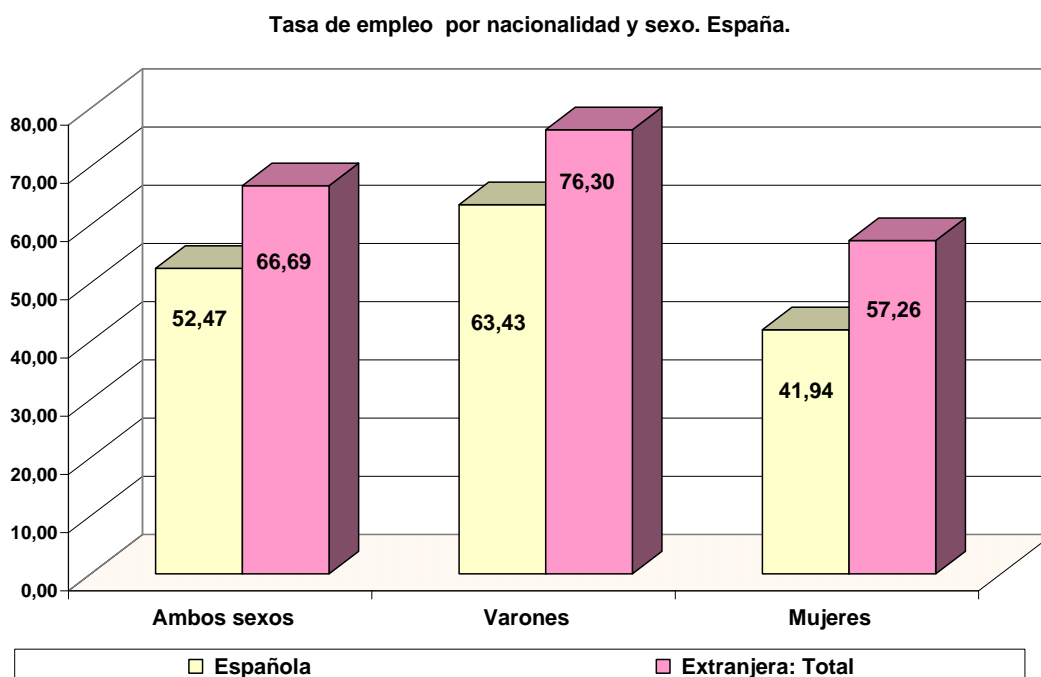

Fuente: EPA

En España las diferencias por nacionalidad son menores que las que hemos visto en Castilla-La Mancha.

3.10. Tasas de paro por nacionalidad y sexo.

Tasa de paro por nacionalidad y sexo

2008	Total		Española		Extranjera: Total	
	CLM	ESP	CLM	ESP	CLM	ESP
Ambos sexos	11,59	11,34	10,22	10,20	20,22	17,51
Varones	9,08	10,06	7,84	8,77	17,31	17,29
Mujeres	15,42	13,04	13,92	12,13	24,21	17,79

Fuente: EPA

Para finalizar el estudio de la inmigración y el mercado de trabajo, nos fijaremos en los datos que nos proporciona la tasa de paro.

La tasa de paro en Castilla-La Mancha en el año 2008 es del 11,59%, algo superior a la media del país (11,34%)

Tasa de paro por nacionalidad y sexo. Castilla la Mancha

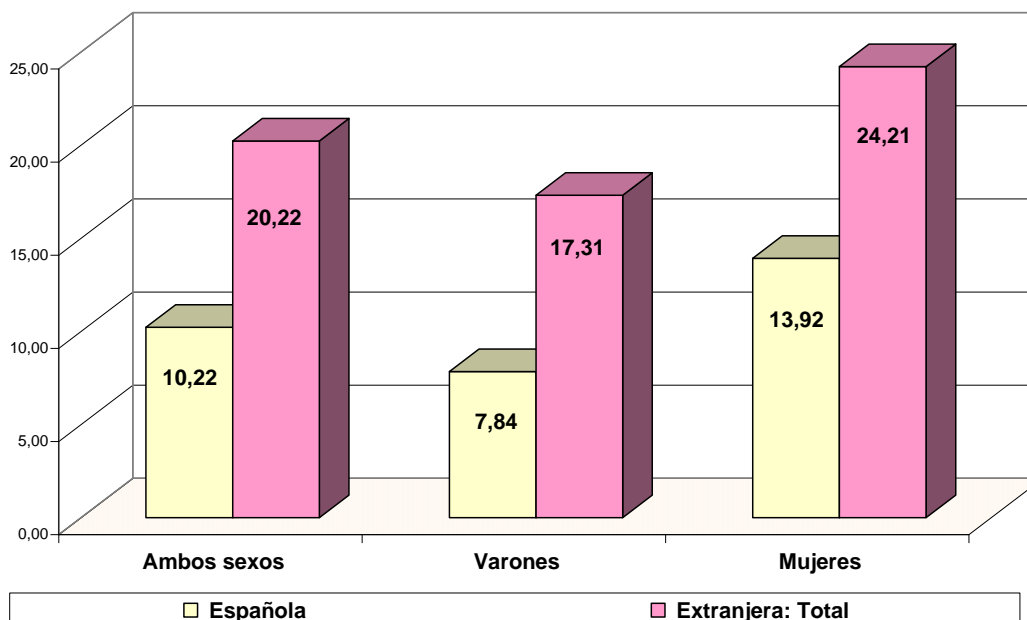

Fuente: EPA

Si diferenciamos por nacionalidad esta tasa se eleva en el caso de los extranjeros, superando incluso el 20% en la región tal y como podemos ver en el gráfico.

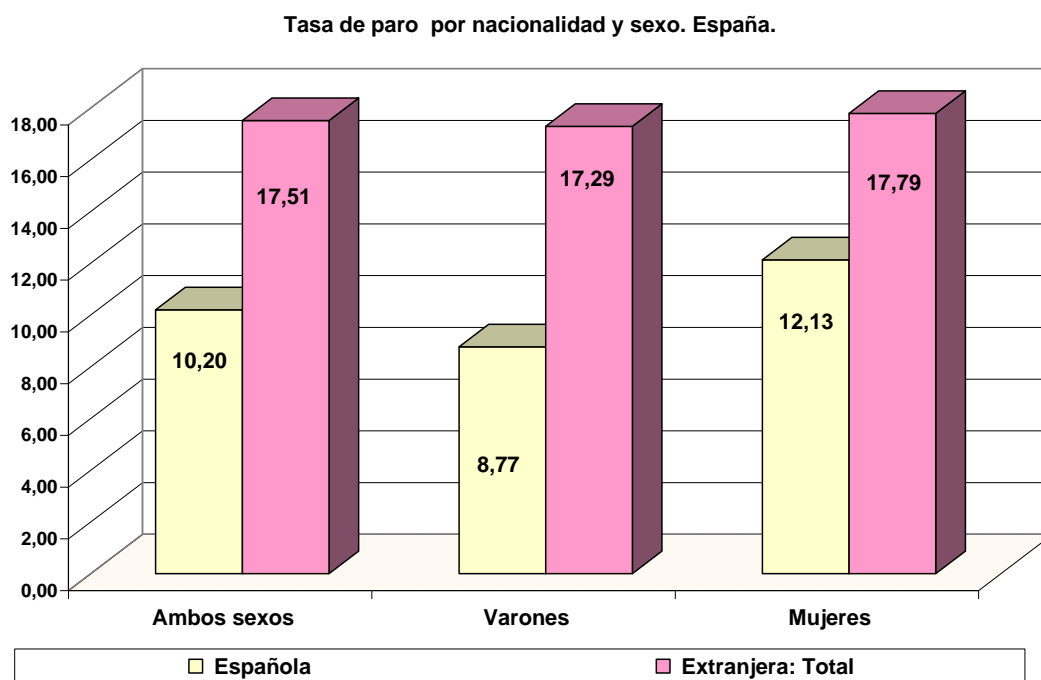

Fuente: EPA

Por sexos el paro sigue siendo más elevado en las mujeres, tanto en la población de nacionalidad española como en la extranjera y tanto en España como en Castilla-La Mancha